



Strategie komunitně vedeného místního rozvoje MAS Boleslavsko 2014 - 2020

VERZE BŘEZEN 2020

ve znění dodatku č. 1 a č. 2

Středočeský kraj

Dokument SCLLD byl zpracován s přispěním
Středočeského kraje.

Na zpracování tohoto dokumentu finančně přispěly města a obce:

Bakov nad Jizerou



Dobrovice



Nepřevázka.

Obsah

1. POPIS ÚZEMÍ A ZDŮVODNĚNÍ VÝBĚRU	6
1.1 Základní informace o MAS Boleslavsko	6
1.1.1 Identifikace právnické osoby	6
1.1.2 Základní informace o MAS a zdůvodnění jejího vzniku.....	6
1.1.3 Popis území a zdůvodnění výběru.....	7
2. ANALYTICKÁ ČÁST	11
2.1 Socioekonomická analýza.....	11
2.1.1 Obyvatelstvo.....	11
2.1.2 Domovní a bytový fond, bydlení.....	17
2.1.3 Vzdělávání a školství	18
2.1.4 Podnikání, výroba, zaměstnanost, obchod a služby	21
2.1.5 Zdravotnictví a sociální služby	25
2.1.6 Doprava a dopravní obslužnost	28
2.1.7 Technická infrastruktura	30
2.1.8 Zemědělství	31
2.1.9 Životní prostředí.....	34
2.1.10 Bezpečnost obyvatel a krizové řízení.....	38
2.1.11 Řízení obcí, spolupráce, informovanost.....	40
2.1.12 Vybavenost obcí a služby.....	42
2.1.13 Kulturní a sportovní činnost v obcích, zájmové organizace.....	43
2.1.14 Cestovní ruch.....	44
2.1.15 Památky a kulturní dědictví.....	45
2.1.16 Rozvojový potenciál území	46
2.2 SWOT analýza	49
2.2.1 Metodika prací SWOT analýzy	49
2.2.2 Přehled SWOT analýzy	50
2.3 Analýza problémů a potřeb	55
2.3.1 Problémy v regionu	55
2.3.2 Potřeby v regionu	58
2.3.3 Soudobé trendy ve vybraných tematických oblastech SCLLD.....	60
2.3.4 Vazba problémů, potřeb a příležitostí na ESIF	62
2.3.5 Využití SWOT analýzy pro strategickou část SCLLD.....	71

3. STRATEGICKÁ ČÁST	74
3.1 MAS Boleslavsko jako nositel strategie CLLD v území.....	74
3.2 Stanovení vize, prioritních oblastí, strategických cílů, specifických cílů a opatření	74
3.2.1 Vize Strategie CLLD.....	74
3.2.2 Principy rozvoje území MAS v rámci SCLLD	75
3.2.3 Prioritní oblasti a strategické cíle	76
3.2.4 Specifické cíle a jejich vazba na strategii rozvoje.....	78
3.2.5 Specifické cíle, opatření/aktivity a indikátory výstupů a výsledků.....	80
3.2.6 Hierarchie cílů a jejich měřitelné výstupy a výsledky.....	84
3.2.7 Provázanost operačních programů a specifických cílů MAS.....	88
3.3 Popis integrovaných a inovativních rysů strategie CLLD.....	88
3.3.1 Inovativní rysy strategie	88
3.3.2 Integrované rysy strategie	90
3.4 Vazba na strategické dokumenty	92
3.5 Akční plán	96
3.5.1 Znázornění struktury programových rámců včetně znázornění vazeb na aktivity mimo programové rámce.....	97
3.5.2 Provázanost specifických cílů a opatření napříč programovými rámci.....	99
3.5.3 Programový rámec IROP	Chyba! Záložka není definována.
3.5.4 Přehled pravděpodobné alokace na Programový rámec IROP (v mil. Kč).....	109
3.5.5 Programový rámec OPZ.....	109
3.5.6 Přehled pravděpodobné alokace na Programový rámec OPZ	125
3.5.7 Programový rámec PRV.....	126
3.5.8 Přehled plánované alokace na Programový rámec PRV.....	134
3.5.9 Časový harmonogram vyhlášení výzev a předpokládané alokace.....	135
3.5.10 Vazby opatření SCLLD napříč programovými rámci.....	136
3.6 Vazba na horizontální témata.....	141
4. IMPLEMENTAČNÍ ČÁST	143
4.1 Popis řízení včetně řídicí a realizační struktury MAS	143
4.1.1 Orgány MAS	143
4.1.2 Kompetence a odpovědnost orgánů MAS v průběhu přípravy a realizace SCLLD.....	145
4.1.3 Zájmové skupiny a jejich zapojení do přípravy SCLLD.....	145

4.1.4 Kancelář MAS.....	147
4.1.5 Vedoucí kanceláře, vedoucí pracovník pro realizaci SCLLD	147
4.1.6 Další personální obsazení a zdroje	148
4.1.7 Technické zázemí	148
4.2 Popis postupů pro vyhlášení výzev MAS, hodnocení a výběr projektů s uvedením plánované personální kapacity.....	149
4.2.1 Příprava výzvy.....	149
4.2.2 Vyhlášení výzvy.....	150
4.2.3 Příjem žádostí.....	151
4.2.4 Kontrola přijatelnosti a formálních náležitostí.....	151
4.2.5 Principy pro určení preferenčních kritérií, hodnocení souladu projektů s SCLLD.....	151
4.2.6 Proces hodnocení a výběru projektů, zajištění transparentnosti, ošetření střetu zájmů	152
4.2.7 Schválení vybraných projektů.....	154
4.2.8 Kontrola a dohled v průběhu realizace a po dobu udržitelnosti projektu.....	155
4.2.9 Personální zajištění administrace výzev.....	155
4.2.10 Zajištění auditní stopy	155
4.3. Popis komunikačních a animačních aktivit MAS.....	156
4.3.1 Analýza postavení MAS Boleslavsko v regionu.....	156
4.3.2 Animační aktivity MAS	157
4.3.3 Animace školských zařízení v OP VVV	158
4.4 Popis spolupráce mezi MAS na národní a mezinárodní úrovni.....	154
4.5 Popis zvláštních opatření pro hodnocení – monitoring a evaluace.....	159
4.5.1 Monitoring.....	159
4.5.2 Evaluace	161
4.5.3 Evaluační plán SCLLD	162
I. Pracovní skupina pro přípravu a zpracování SCLLD	160
II. Informační zdroje.....	160
III. Seznam použitých zkratk	161
IV. Seznam grafů.....	166
V. Seznam obrázků	166
VI. Seznam tabulek	167

Úvod

Tento dokument formuluje **Strategii komunitně vedeného místního rozvoje Místní akční skupiny Boleslavsko** jako střednědobý rozvojový dokument, který se vztahuje k území působnosti MAS Boleslavsko. Zpracování SCLLD vychází z požadavků formulovaných v metodických dokumentech:

- Národní dokument k územní dimenzi¹
- Metodický pokyn pro využití integrovaných nástrojů v programovém období 2014-2020²
- Manuál tvorby Strategie komunitně vedeného místního rozvoje pro programové období 2014-2020³

Dokument byl komunitně projednán s využitím širokého spektra metod pro zapojování místních aktérů rozvoje a veřejnosti, a to plně v souladu s vlastní podstatou metody LEADER, na níž je SCLLD postavena.

Podrobný popis zapojení veřejnosti a orgánů MAS do zpracování této Strategie je obsažen v příloze č. 3.

1. POPIS ÚZEMÍ A ZDŮVODNĚNÍ VÝBĚRU

1.1 Základní informace o MAS Boleslavsko

1.1.1 Identifikace právnické osoby

Název právnické osoby: MAS Boleslavsko z.ú.

Právní forma: zapisovaný ústav založený ve smyslu § 402 a násl. zákona č. 89/2012 Sb. Občanského zákoníku, v platném znění

Sídlo právnické osoby: Slunečná 1116, 294 01 Bakov nad Jizerou

Kancelář právnické osoby: Slunečná 1116, 294 01 Bakov nad Jizerou

IČ: 03677192

Ústav byl založen zakladatelskou listinou dne 19. 12. 2014

K tomuto zakládacímu dokumentu byl dne 23. 4. 2015 vytvořen dodatek.

1.1.2 Základní informace o MAS a zdůvodnění jejího vzniku

Místní akční skupina MAS Boleslavsko vznikla jako organizační složka výše uvedené právnické osoby na základě společného úsilí představitelů veřejných i soukromých subjektů působících v regionu Mladoboleslavska, na základě vzájemné spolupráce a zájmu

¹ MMR ČR (2014). *Národní dokument k územní dimenzi*. Praha: Ministerstvo pro místní rozvoj České republiky.

² MMR ČR (2014). *Metodický pokyn pro využití integrovaných nástrojů v programovém období 2014-2020*. Praha: Ministerstvo pro místní rozvoj České republiky.

³ MMR ČR (2014). *Manuál tvorby Strategie komunitně vedeného místního rozvoje pro programové období 2014-2020*. Praha: Ministerstvo pro místní rozvoj České republiky.

o trvalý rozvoj území. Iniciativa vyšla ze tří měst - Bakova nad Jizerou, Kosmonos a Dobrovice, jejichž představitelé měli osobní vazby na další obce ve svém nejbližším okolí. Starostové obcí a měst oslovili ostatní subjekty z veřejného i soukromého sektoru, s nimiž jsou v úzkém každodenním kontaktu, a společně byla vytvořena skupina subjektů majících zájem na trvale udržitelném rozvoji regionu, vzájemném setkávání se, předávání si zkušeností a společensko-kulturní spolupráci.

MAS Boleslavsko je protiváhou a možností rozvoje vedle dominantního statutárního města Mladá Boleslav, které velkou měrou určuje a ovlivňuje život daného regionu. Je to město, které je na jedné straně určující pro rozvoj regionu a jeho vyspělost, ale které je na druhé straně také příčinou komplikací rozvoje resp. možností rozvoje a vyspělosti jeho nejbližšího okolí.

1.1.3 Popis území a zdůvodnění výběru

Region působnosti MAS Boleslavsko logicky doplňuje severovýchodní část území Středočeského kraje, v němž dosud žádná MAS nebyla ustavena. Na západě sousedí s městem Mladá Boleslav (44 318 obyvatel) a regionem MAS Mladoboleslavský venkov. Dále sousedí s regiony MAS Svatojiřský les, LAG Podralsko a MAS Český ráj.

Celé území MAS Boleslavsko leží v okrese Mladá Boleslav a ve správním obvodu ORP Mladá Boleslav. Velmi významným pojítkem celého regionu MAS Boleslavsko jsou socio-ekonomické vazby na město Mladá Boleslav, jako bývalé okresní město, sídlo veřejnosprávních subjektů i největšího zaměstnavatele v regionu, firmy ŠKODA Auto a.s. Obyvatelstvo regionu je z velké části napojeno na Mladou Boleslav (dojíždka za prací, školství, státní správa, zdravotnictví, komerční služby), stejně tak i doprava a dopravní obslužnost (dopravní vazby v území z velké části směřují do Mladé Boleslavi).

MAS Boleslavsko se nachází na území, které je silně spjato i ovlivňováno blízkostí významného regionálního centra, města Mladá Boleslav. Toto město ovlivňuje svoje nejbližší okolí nejen s ohledem na historické souvislosti, ale je přirozeným centrem správním, společenským, kulturním i sportovním, centrem regionálně nejvýznamnějších zaměstnavatelů i centrem vzdělání a možností trávení volného času.

Z celkového geografického pohledu je MAS Boleslavsko situováno ve výhodné poloze Středočeského kraje s dobrou dopravní dostupností zajištěnou rychlostní komunikací R10 jak do Hlavního města Prahy, tak do rekreačních oblastí Českého ráje a Jizerských hor a Krkonoš. V rámci regionu existuje dostatečná a hustá síť silnic a železničních tratí. Dopravní obslužnost je méně zajištěna směrem dále od města Mladá Boleslav, což s sebou přináší rizika horší dopravní dostupnosti, občanské vybavenosti, možnosti kulturního vyžití jsou omezeny dopravní obslužností, která povětšinou funguje pouze pro vyjíždku za prací a do škol, obyvatelstvo stárne a přirozený přírůstek je slabší.

Tyto faktory ovlivňují celkový rozvoj a šance území. Region Mladoboleslavsko je velmi atraktivním pro svou vyspělost, kombinaci průmyslu, přírody i společensko-kulturního zázemí, blízkosti města i přírody.

Působnost MAS Boleslavsko (dále jen „území MAS“) zahrnuje území těchto **15 obcí**: Bakov nad Jizerou, Bradlec, Březno, Dlouhá Lhota, Dobrovice, Dolní Stakory, Kolomuty, Kosmonosy, Nepřevázka, Obrubce, Obruby, Řepov, Sukorady, Vinařice a Židněves. Území MAS Boleslavsko má rozlohu cca 124 km² a žije v něm celkem 19 266 obyvatel.

Obrázek č. 1: Mapa území MAS

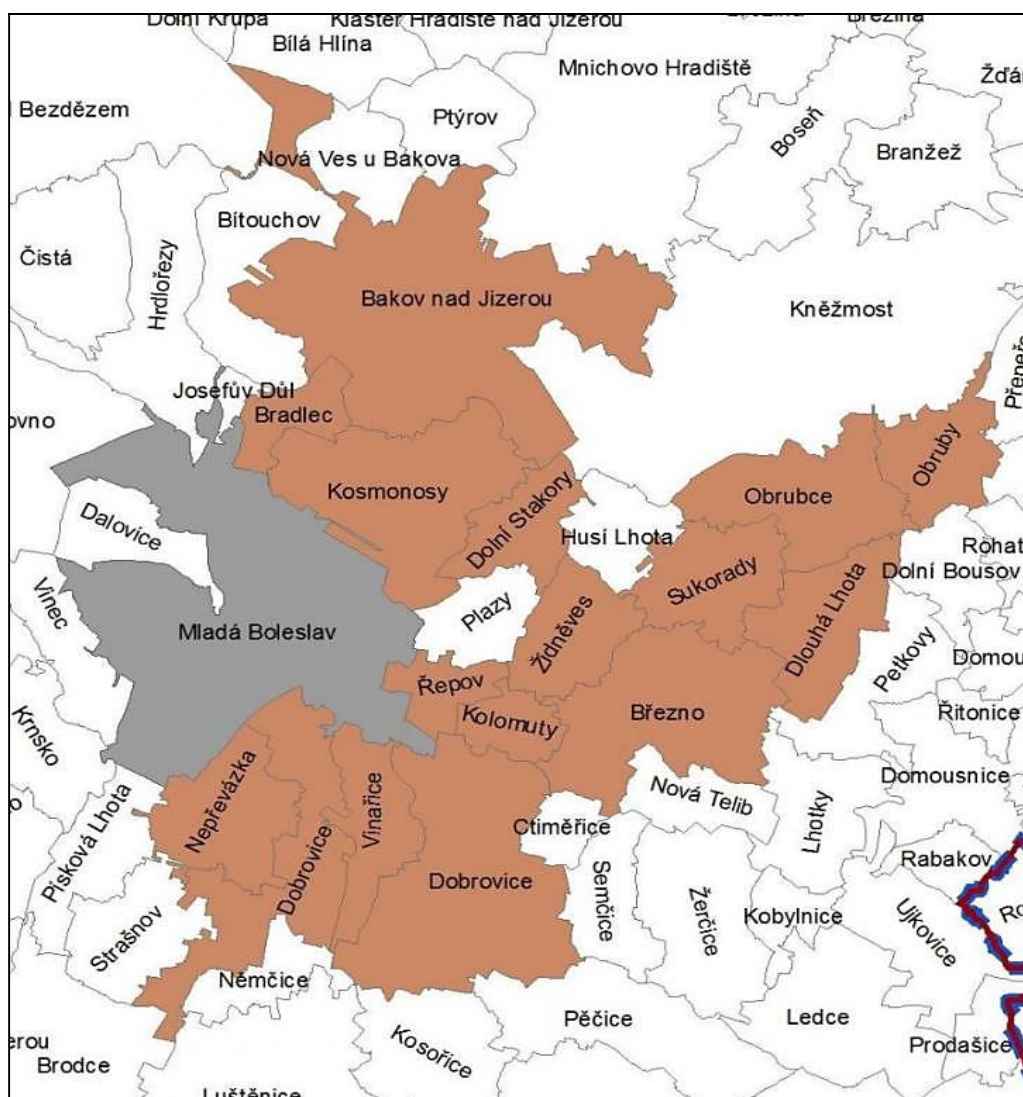

Zdroj: MAS Boleslavsko

Základní charakteristika obcí na území MAS Boleslavsko obsahuje členění obcí, jejich rozlohu, počet obyvatel, hustotu zalidnění a vývoj počtu obyvatel v letech 1991 až 2014.

Tabulka č. 1: Obce na území MAS

Obec	Místní části	Rozloha v ha	Počet obyv. k 31. 12. 2013	Hustota zalidnění r. 2014	Vývoj počtu obyvatel		
					1991	2001	2014
Bakov nad Jizerou	Brejlov Buda Horka Chudoplesy Klokočka Malá Bělá Malý Rečkov Podhradí Studénka Trenčín Velký Rečkov Zvířetice	2 700,8	5 071	190	4 369	4 544	5 125
Bradlec		263,1	1221	482	215	437	1 269
Březno	Dolánky	1 110,6	933	88	596	585	972
Dlouhá Lhota		593,8	404	67	305	311	400
Dobrovice	Bojetice Holé Vrchy Chloumek Libichov Sýčina Týnec Úherce	2 463,5	3 318	136	2 936	2 937	3 351
Dolní Stakory		386,1	264	71	147	186	274
Kolomuty		227,1	297	136	163	175	309
Kosmonosy	Horní Stakory	1 138,6	4 886	436	3 557	3 885	4 964
Nepřevázka		604,4	416	69	277	321	420
Obrubce	Obora	764,8	201	27	225	181	203
Obruby		448,2	258	57	214	201	254
Řepov		236,9	722	306	545	552	725
Sukorady	Martinovice	543,6	355	66	238	270	360
Vinařice		448,5	280	66	225	248	296
Židněves		449,7	329	76	222	225	344
Celkem		12 380	18 955	Průměr 156	14 234	15 058	19 266

Zdroj: ČSÚ, vlastní výpočty

Z celkového počtu 15 obcí je 9 obcí s počtem obyvatel nižším než 500, dále jsou 2 města (Dobrovice a Kosmonosy) s počtem obyvatel do 5 tisíc a pouze Bakov nad Jizerou má více než 5 tisíc obyvatel.

Graf č. 1: Struktura obcí MAS dle počtu obyvatel

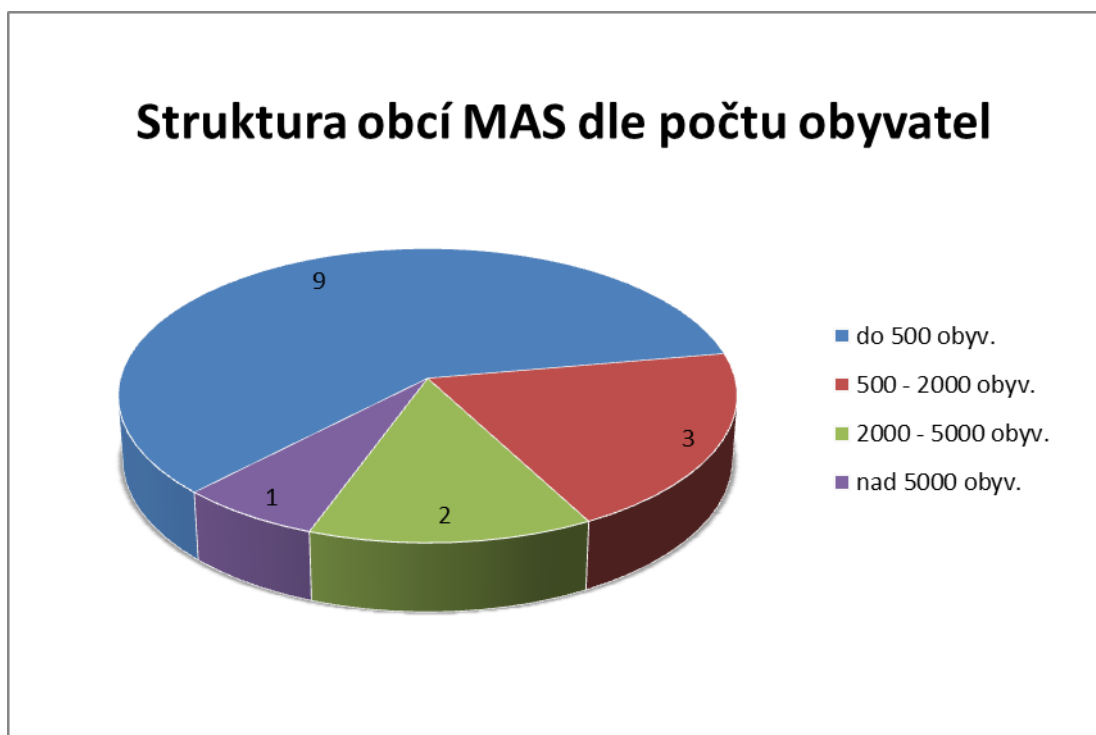

Zdroj: ČSÚ

Shrnutí:

Charakter regionu MAS Boleslavsko je smíšený, tedy městský i venkovský, determinovaný blízkostí statutárního města Mladá Boleslav, a to jak z hlediska zaměstnanosti, tak občanské vybavenosti i sociálně-kulturních možností.

2. ANALYTICKÁ ČÁST

2.1 Socioekonomická analýza

Socioekonomická analýza byla zpracována v souladu s metodickým pokynem (MPIN) ⁴ a s přihlédnutím k Metodice programu rozvoje obce ⁵. Používáme zde předepsaný název, ačkoliv obsahem kapitoly je komplexní analýza současného stavu regionu vč. přírodních hodnot a dalších prvků životního prostředí. Jedná se o základní analytický podklad pro hodnocení současného stavu území MAS Boleslavsko. Pro potřeby zpracování strategie rozvoje je tato část významným zdrojem informací potřebných pro hodnocení problémů a potřeb v daném území.

V této analýze jsou sledovány ukazatele v časovém vývoji až do roku 2014, popř. ty nejaktuálnější, které byly v datech ČSÚ k dispozici, např. ze sčítání lidí, domů a bytů v roce 2011. Některá data byla získána vlastním šetřením v letech 2014 a 2015.

Jako základní srovnávací ukazatele vývoje jsou využita data pro Středočeský kraj a ČR.

2.1.1 Obyvatelstvo

Počet obyvatel a jeho vývoj

Celkový počet obyvatel regionu činí k 31. 12. 2014 na území MAS Boleslavsko **19 266 obyvatel**. Počet obyvatel v regionu má **trvale vzrůstající charakter**. Vývoj počtu obyvatel a trvalé zvyšování hustoty obyvatelstva dokresluje následující tabulka:

Tabulka č. 2: Vývoj počtu obyvatel a hustoty zalidnění na území MAS k 31. 12. daného roku

Rok	2001	2003	2005	2007	2009	2011	2013	2014
Počet obyvatel	15058	15148	15926	17522	17955	18679	18955	19266
Přírůstky oproti roku 2001	-	90	868	2464	2897	3621	3897	4208
Přírůstky oproti roku 2001 v %	-	0,6	5,8	16,4	19,2	24,0	25,9	27,9
Hustota zalidnění	122	123	129	142	145	151	153	156

Pozn: Hustota zalidnění vyjadřuje počet obyvatel na 1 km².

Zdroj: ČSÚ

Hustota zalidnění v roce 2014:

- na území MAS: 156 obyvatel/km²
- ve Středočeském kraji: 119 obyvatel/km²
- v ČR: 134 obyvatel/km²

⁴ Metodický pokyn pro využití integrovaných nástrojů v programovém období 2014–2020, Ministerstvo pro místní rozvoj ČR, verze 2, listopad 2015.

⁵ Metodika pro program rozvoje obce (verze 31. 1. 2014, MMR ČR), viz http://mmr.cz/getmedia/1313e0f0-9ade-4f07-a37b-a756940c1fe2/MetodikaPRO_vytah.pdf

Graf č. 2: Vývoj počtu obyvatel na území MAS v období let 2001 - 2014

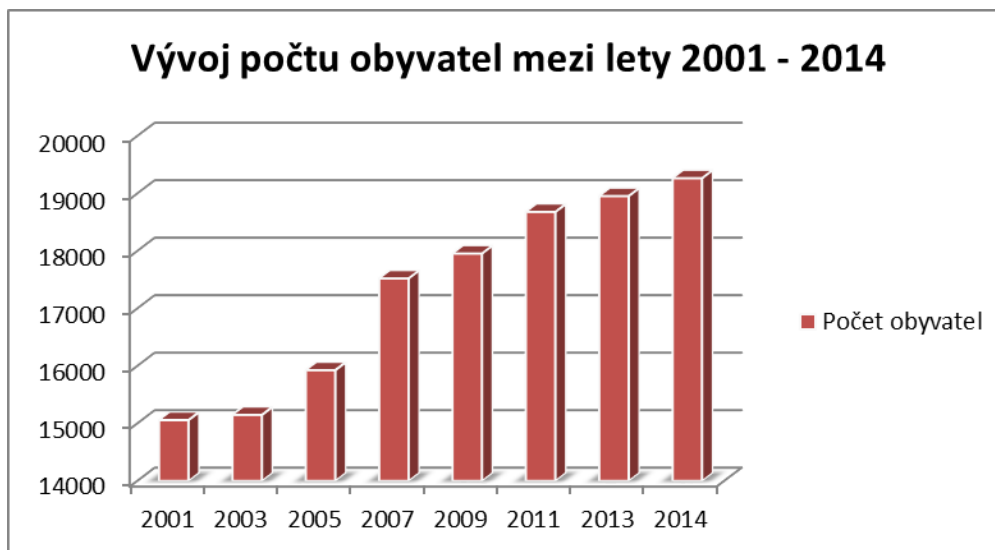

Zdroj: ČSÚ

Mimořádný růst počtu obyvatel bylo možné zaznamenat u obce Bradlec, kde počet obyvatel v období let 1991 – 2014 vzrostl téměř 6 krát, tj. o 1054 obyvatel. Největší absolutní růst o 1407 obyvatel byl zaznamenán v sousedním městě Kosmonosy, které se tak spolu s obcí Bradlec staly hlavní cílovou oblastí suburbanizace Mladé Boleslavi, které navíc přímo stavebně navazují na intravilán Mladé Boleslavi.

Věková struktura obyvatelstva

V roce 2014 z celkového počtu 19 266 obyvatel bylo 3 300 osob ve věku 0 - 14 let, 12 989 osob ve věku 15 - 64 let a 2 977 osob starších 65 let.

Graf č. 3: Věková struktura obyvatelstva v roce 2014

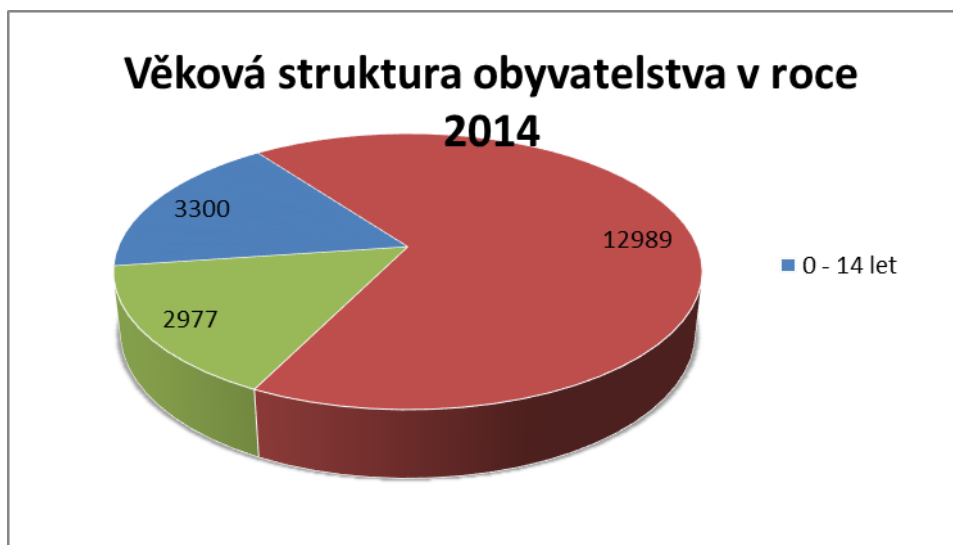

Zdroj: ČSÚ

Průměrný věk obyvatel MAS je dlouhodobě nižší než průměrný věk obyvatel Středočeského kraje i ČR.

Průměrný věk obyvatel MAS v roce 2014 činil:

- na území MAS: 39,6 roku
- ve Středočeském kraji: 40,7 roku
- v ČR: 41,7 roku

Významným demografickým ukazatelem je **index stáří**, který vyjadřuje, kolik je v populaci obyvatel ve věku 65 let a více na 100 dětí ve věku 0-14 let. Index stáří v některých obcích, zejména v těsné blízkosti Mladé Boleslavi, je velmi příznivý a jeho hodnota je výrazně nižší než hodnota ve Středočeském kraji i ČR.

IS na území MAS v roce 2011: 82,8
v roce 2014: 90,2

Tabulka č. 3: Index stáří v jednotlivých obcích na území MAS v roce 2014

Obec	Rok 2011	Rok 2014
Bakov nad Jizerou	102,5	109,1
Bradlec	27,7	33,0
Březno	42,4	44,9
Dlouhá Lhota	94,5	82,1
Dobrovice	90,8	96,9
Dolní Stakory	49,0	59,7
Kolomuty	49,1	60,3
Kosmonosy	90,1	103,6
Nepřevázka	75,3	73,1
Obrubce	83,9	80,0
Obruby	135,5	134,2
Řepov	71,7	90,8
Sukorady	90,7	106,3
Vinařice	125	108
Židněves	72,9	78,5

Zdroj: ČSÚ

Vzdělanost obyvatelstva

Rozvoj regionu závisí na řadě faktorů, mimo jiné se odvíjí od **vzdělanostní struktury** jeho obyvatel. Komplexně v České republice vzdělanost obyvatelstva vzrostla, avšak vzdělanostní úroveň obyvatel jednotlivých regionů rostla rozdílným tempem.

Ruku v ruce s růstem indexu vzdělanosti jde i růst plně středoškolsky vzdělaných obyvatel, osob s vyšším odborným vzděláním či počet vysokoškolsky vzdělaných. Zároveň se snižuje počet obyvatel, kteří mají základní vzdělání či střední vzdělání bez maturity.

V současné době je trendem mít co nejvyšší možné vzdělání s přihlédnutím k možnostem té které osoby. Ovšem je nutné brát v potaz potřeby společnosti, která netouží pouze po lidech s vysokoškolským vzděláním, ale potřebuje též osoby manuálně zručné, věnující se tradičním oborům, které mají střední vzdělání s výučním listem.

Údaje o **vzdělanostní struktuře obyvatel území** jsou k dispozici ze SLBD 2011, přičemž celkový počet osob ve věku nad 15 let na území MAS činil 15 049 obyvatel. Počet osob bez vzdělání v tomto roce byl **54**, se základním vzděláním **2386**, střední vzdělání bez maturity mělo **5408** osob, středoškolské s maturitou nebo nástavbové studium mělo **5146** osob, **218** osob má vyšší odborné vzdělání a vysokoškolské má **1837** osob.

Graf č. 4: Vzdělanostní struktura obyvatel území MAS v roce 2011

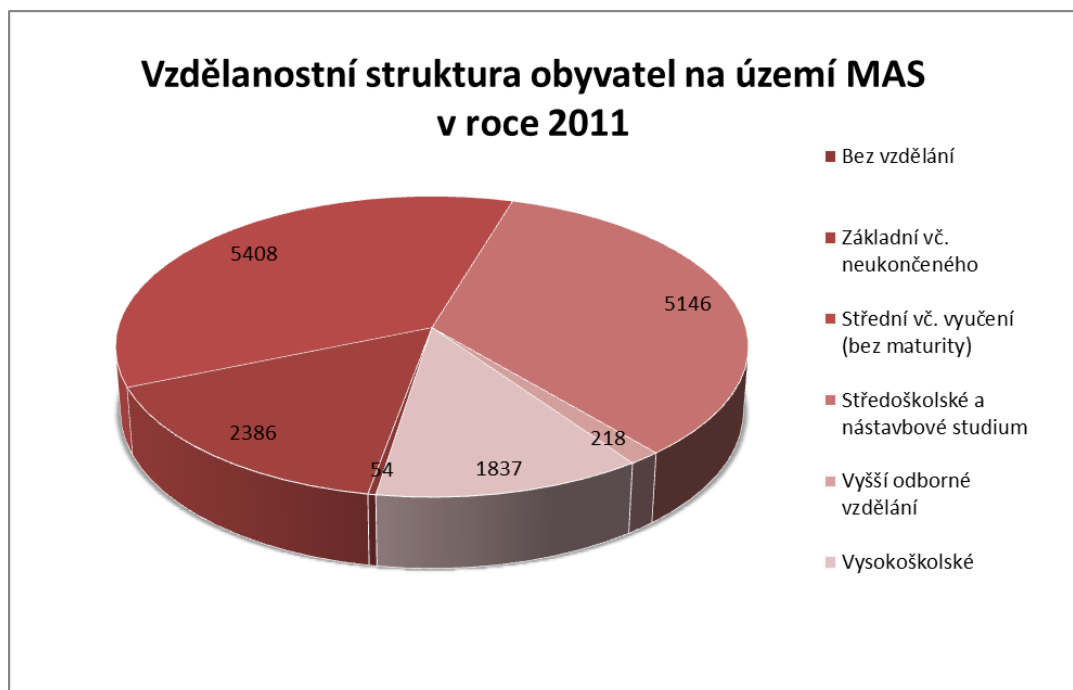

Zdroj: SLDB 2011

Tabulka č. 4: Vzdělanostní struktura obyvatelstva v obcích MAS Boleslavsko podle SLDB 2011

	Základní a neukončené základní	Vyučení a střední odborné bez maturity	Úplné střední s maturitou a vyšší odborné	Vysokoškolské	Bez vzdělání
Česká republika	17,6	33,0	31,2	12,5	0,5
Středočeský kraj	16,9	33,6	32,5	11,5	0,4
MAS Boleslavsko	15,9	35,9	35,6	12,2	0,4

Zdroj: SLDB 2011

Environmentální výchova obyvatelstva

Jedním z diskutovaných témat na besedě se starosty obcí a měst při přípravě strategie CLLD byl problém účinné environmentální výchovy občanů. Ve většině měst a obcí se tak děje zatím většinou bez koncepce, a to ve školách, na různých besedách a přednáškách ekologických sdružení, atd. V budoucnu je třeba zkvalitnit environmentální výchovu všech občanů, zajistit provázanost mezi školou, samosprávou i veřejností. V dotazníkovém šetření mezi občany na území MAS téměř 60 % respondentů uvedlo, že pro jejich život v obci je důležité hezké životní prostředí. Ve stejném dotazníkovém šetření na otázku „Jaké činnosti a oblasti by měly být ve městě podporovány?“ uvedli dotazovaní Ochranu životního prostředí na druhém místě ze 13 možností, hned za Infrastrukturou. Tohoto zájmu občanů o kvalitu životního prostředí je třeba využít právě v oblasti environmentální výchovy.

Sociálně vyloučené lokality

V rámci analýzy sociálně vyloučených lokalit provedené a zveřejněné Ministerstvem práce a sociálních věcí v roce 2015 se na území MAS Boleslavsko nacházejí 2 sociálně vyloučené lokality v Bakově nad Jizerou. Jedna lokalita se nachází v centru města, dle uvedených údajů v ní žije cca 15 – 25 osob, druhá lokalita je na periferii města a žije v ní cca 51 – 75 osob. Celkem se tedy jedná ve městě Bakov nad Jizerou zhruba o 100 osob, téměř ze 100 % romského původu. Situace sociálně vyloučených osob bude řešena přednostně v rámci koordinovaného přístupu k sociálně vyloučeným lokalitám (KPSVL- Investiční priorita 2.1 OPZ) ve spolupráci s Agenturou pro sociální začleňování při Úřadu vlády ČR.

Sociálně vyloučené lokality ve Středočeském kraji jsou vyznačeny v následující mapě.

Obrázek č. 2: Sociálně vyloučené lokality ve Středočeském kraji

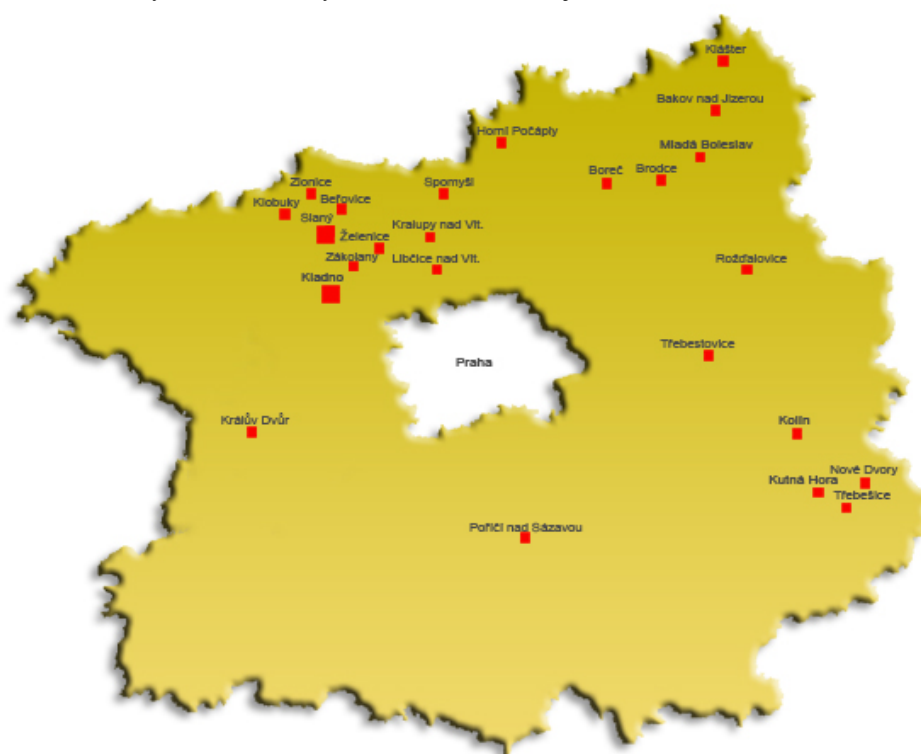

Celkový počet zkoumaných obcí v kraji	24
Celkový počet zkoumaných sociálně vyloučených romských lokalit v kraji	36
Orientační odhad celkového počtu romských obyvatel zkoumaných sociálně vyloučených lokalit v kraji	3000 - 3500

Zdroj: MPSV

Problém rostoucí kriminality v regionu, vandalismu a zvyšování počtu drogově závislých osob je podrobněji uveden v oddíle 2.1.10.

Shrnutí:

Počet obyvatel na území MAS Boleslavsko má trvale narůstající tendenci ve všech obcích. Z celkové skladby obyvatelstva je patrný výrazný podíl mladých lidí a vyšší podíl středoškolsky a vysokoškolsky vzdělaných lidí. Tato charakteristika je typičtější pro městské obyvatelstvo a pro více rozvinuté regiony, které jsou pro obyvatelstvo atraktivní (možnosti pracovního uplatnění, dobré společensko-kulturní zázemí, možnosti bydlení, dopravní infrastruktura, apod.).

2.1.2 Domovní a bytový fond, bydlení

Celkový počet bytových a rodinných domů se na území MAS Boleslavsko v období let 1991 - 2011 výrazně zvýšil, v tabulce je uvedeno srovnání se Středočeským krajem a ČR.

Tabulka č. 5: Vývoj počtu domů na území MAS Boleslavsko v porovnání se Středočeským krajem a ČR

Vývoj počtu domů na území MAS Boleslavsko v porovnání se Středočeským krajem a Českou republikou				
Území	Počet domů celkem			Index změny ⁶ 2011/1991
	1991	2001	2011	
Území MAS Boleslavsko	4 441	4 781	5 664	1,28
Středočeský kraj	339 067	351 596	353 037	1,04
Česká republika	1 868 541	1 969 018	2 158 119	1,16

Zdroj: ČSÚ, SLDB 1991, 2001, 2011

Tabulka č. 6: Podíl nově postavených domů v období 2001 – 2014 z celkového počtu nově postavených domů na území MAS

Obec	Počet domů	Podíl (v %)
Bakov nad Jizerou	264	19,0
Bradlec	275	19,8
Březno	125	9,0
Dlouhá Lhota	29	2,1
Dobrovice	159	11,5
Dolní Stakory	30	2,2
Kolomuty	50	3,6
Kosmonosy	286	20,6
Nepřevázka	33	2,4
Obrubce	12	0,9
Obruby	9	0,6
Řepov	48	3,6
Sukorady	24	1,7
Vinařice	15	1,1
Židněves	28	2,0
Celkem	1387	100

Zdroj: ČSÚ

⁶ Index změny celkového počtu domů vypočten jako podíl celkového počtu domů 2011 k celkovému počtu domů 1991

Shrnutí:

Na území MAS Boleslavsko dochází k intenzivní bytové výstavbě především rodinných domů. Celkově se v regionu nachází kvalitní bytový fond s malým počtem neobydlených domů. V důsledku výstavby dochází k narušení venkovského rázu krajiny a ke vzniku zastavěných částí s nedostatečnou infrastrukturou či bez návaznosti na starší zástavbu.

2.1.3 Vzdělávání a školství

Tabulka č. 7: Počty narozených dětí na území MAS

Rok	2002	2003	2004	2005	2006	2007	2008	2009	2010	2011	2012	2013	2014
Počet narozených	132	144	171	169	165	215	215	196	210	211	181	183	196

Zdroj: ČSÚ, data pro MAS

Graf č. 5: Počty narozených dětí na území MAS mezi lety 2002 - 2014

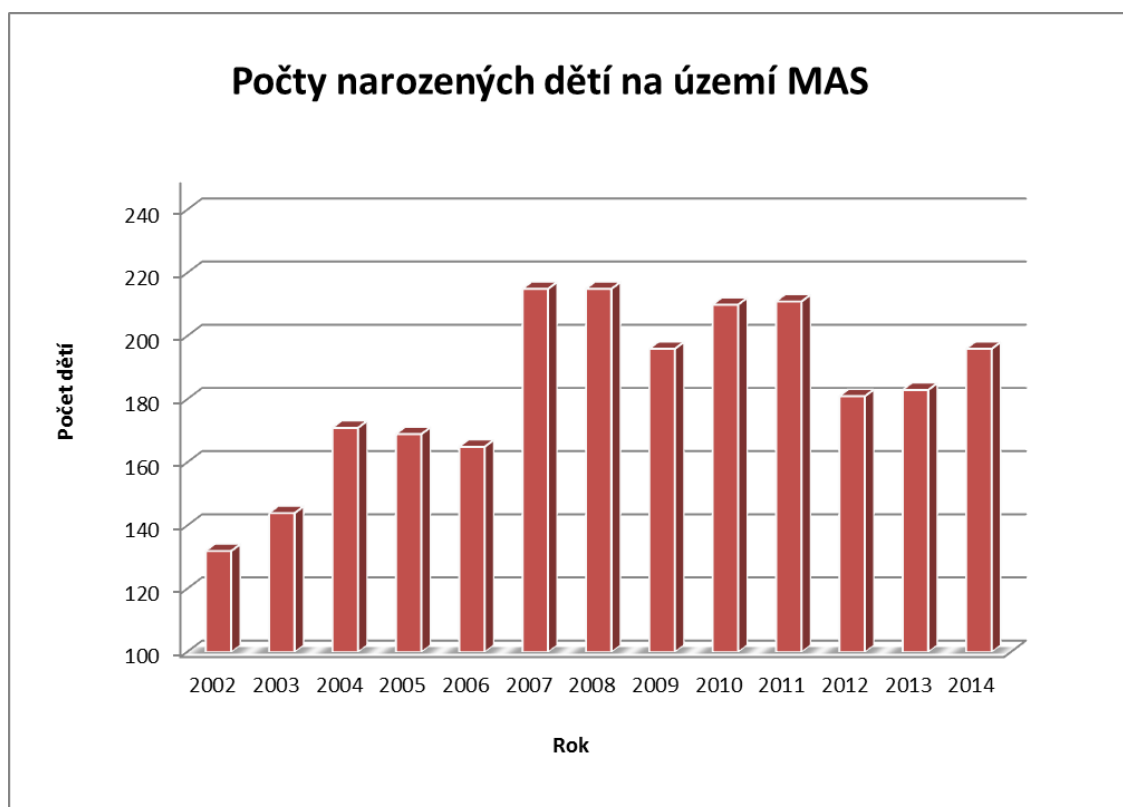

Zdroj: ČSÚ

Rostoucí počet dětí přináší problém nedostatečné kapacity mateřských škol a následně i základních škol a školních družin. Na tento problém poukazuje většina starostů obcí MAS.

Rodiče malých dětí v posledních letech projevují zvýšený zájem o zařízení pro děti do 3 let, které však zatím na území MAS chybí. Několik těchto soukromých zařízení se nachází

v Mladé Boleslavi, jejich kapacita je však nedostatečná, a proto jedna ze soukromých mateřských škol na území MAS zamýšlí v budoucnu zřídit zařízení pro děti do 3 let.

Na území MAS se nachází 10 mateřských škol, jejichž zřizovateli jsou obce i soukromé subjekty. Dále je na území MAS 5 základních škol, jejichž zřizovateli jsou města Bakov n. Jizerou, Dobrovice, Kosmonosy a městyš Březno.

Přehled všech mateřských škol, základních škol a poboček základních uměleckých škol je uveden v následujících tabulkách. Jiné školy se na území MAS nenacházejí.

Tabulka č. 8: Přehled mateřských škol na území MAS v roce 2014

Mateřská škola	Obec	Kapacita MŠ
Mateřská škola Bakov nad Jizerou, okres Mladá Boleslav	Bakov nad Jizerou	180
Soukromá mateřská škola TYMIŠKA, o.p.s.	Bakov nad Jizerou	82
Soukromá mateřská škola SEDMIKRÁSKA, s.r.o.	Bradlec	40
Základní škola a Mateřská škola Březno	Březno	88
Mateřská škola Dlouhá Lhota, okres Mladá Boleslav	Dlouhá Lhota	25
Základní škola a mateřská škola Dobrovice	Dobrovice	122
Mateřská škola Kosmonosy, Pionýrů 781, okres Mladá Boleslav	Kosmonosy	200
Mateřská škola Na Kopečku, s.r.o.	Kosmonosy	28
Mateřská škola Obruby 91, okres Ml. Boleslav	Obruby	23
Mateřská škola ŘEPOVANKA, o.p.s.	Řepov	40
Celkem		828

Zdroj: MŠMT, rejstřík škol

Tabulka č. 9: Přehled základních škol na území MAS v roce 2014

Název základní školy	Obec	Kapacita	Počet tříd
Základní škola Bakov nad Jizerou, okres Mladá Boleslav	Bakov nad Jizerou	460	18
Základní škola a Mateřská škola Březno	Březno	320	11
Základní škola a mateřská škola Dobrovice	Dobrovice	600	16
Základní škola Kosmonosy, Podzámecká 1, okres Mladá Boleslav	Kosmonosy	450	18
Základní škola Kosmonosy-Horní Stakory 54, okres Mladá Boleslav	Kosmonosy	55	2
Celkem kapacita		1885	65

Zdroj: MŠMT, rejstřík škol

Tabulka č. 10: Vybavenost území MAS Boleslavsko školskými zařízeními v roce 2014

Název školského zařízení	Počet	Počet tříd	Kapacita
Mateřské školy	10	35	828
Základní školy	5	65	1885
ZUŠ (pobočky)	2	6	220
Gymnázia a SŠ	0	0	0

Zdroj: MŠMT, rejstřík škol

Na území MAS se nenachází žádná střední škola, studenti dojíždějí především do Mladé Boleslavi, kde jsou v dostatečném počtu všechny typy středních škol, nebo do Mnichova Hradiště, kde je gymnázium.

Školy v zájmovém území také mnohdy nemají optimální vybavení pro zajištění vysoké kvality výuky, a to především v oblasti rozvoje klíčových kompetencí žáků (jazykové kompetence, přírodovědné a technické kompetence). Většina škol nemá dostatečně zajištěny podmínky pro pohyb osob se sníženou pohyblivostí a bezbariérové řešení. Některé školy také nemají optimální podmínky pro zajištění potřeb žáků se speciálními vzdělávacími potřebami.

Pro zkvalitnění rozvoje klíčových kompetencí, zlepšení podmínek pro výuku žáků se speciálními vzdělávacími potřebami a bezbariérovost bude třeba ve všech 5 uvedených základních školách zajistit a realizovat značné investice.

Shrnutí:

V souvislosti s trvale rostoucím počtem dětí se projevuje nedostatečná kapacita mateřských škol a následně nedostatečná kapacita základních škol, především školních družin. Stavebně technický stav objektů je rozdílný, z velké části je třeba provést jejich rekonstrukci, modernizaci, zateplení.

V regionu jsou pouze omezené možnosti vzdělávání dětí v uměleckých oborech (nedostatečná kapacita poboček ZUŠ). Na druhou stranu zde existuje dostatečný počet i nabídka středních škol, a to zejména na území Mladé Boleslavi.

2.1.4 Podnikání, výroba, zaměstnanost, obchod a služby

Podnikatelské subjekty na území MAS Boleslavsko jsou z velké míry napojeny na firmu ŠKODA Auto a.s., která je dominantním ekonomickým subjektem v celém regionu.

Největším zaměstnavatelem na území MAS je Psychiatrická nemocnice Kosmonosy, která v roce 2014 zaměstnávala 500 osob. Další významné prosperující firmy v regionu MAS jsou:

Faurecia Exhaust Systems s.r.o., Bakov nad Jizerou

Tereos TTD a.s., Dobruška

Mosolf Automobillogistik, s.r.o., Dobruška

HESO, Nepřevázka

TRW-Carr, s.r.o., Řepov

Vedle těchto významných prosperujících firem na území MAS existuje spousta menších podnikatelských subjektů v řemeslných, stavebních i zpracovatelských oborech. V posledních letech přibývá též subjektů podnikajících v oblasti cestovního ruchu. MAS při zpracování této strategie provedla dotazníkové šetření mezi těmito podnikatelskými subjekty v regionu a z odpovědí respondentů je zřejmé, že část objektů pro podnikání zejména menších firem je v nevyhovujícím stavu. 40 % respondentů uvedlo, že do roku 2020 předpokládá investice do podnikatelských nemovitostí, tj. vybudovat, rozšířit či rekonstruovat nemovitosti pro své podnikání.

Problémy a možnosti podnikání v oblasti cestovního ruchu jsou uvedeny v oddíle 2.1.14.

Počet podnikatelských subjektů registrovaných na území MAS v roce 2014 je uveden v tabulce.

Tabulka č. 11: Podnikatelské subjekty na území MAS Boleslavsko

Obor		2014
Zemědělství, lesnictví, rybářství	A	64
Těžba a průmysl	B-E	291
Stavebnictví	F	267
Velkoobchod a maloobchod; opravy a údržba motorových vozidel	G	532
Doprava a skladování	H	75
Ubytování, stravování a pohostinství	I	117
Informační a komunikační činnosti	J	59
Peněžnictví a pojišťovnictví	K	67
Činnosti v oblasti nemovitostí	L	58
Profesní, vědecké a technické činnosti	M	285
Administrativní a podpůrné činnosti	N	48
Veřejná správa a obrana; povinné sociální zabezpečení	O	27

SCLLD MAS Boleslavsko 2014 - 2020

Vzdělávání	P	44
Zdravotní a sociální péče	Q	43
Kulturní, zábavní a rekreační činnosti	R	62
Ostatní činnosti	S	186
Nezařazeno	77	77
Celkem		2 302

Zdroj: ČSÚ, RES-subjekty v CZ-NACE

Graf č. 6: Struktura zaměstnanosti obyvatelstva dle oborů

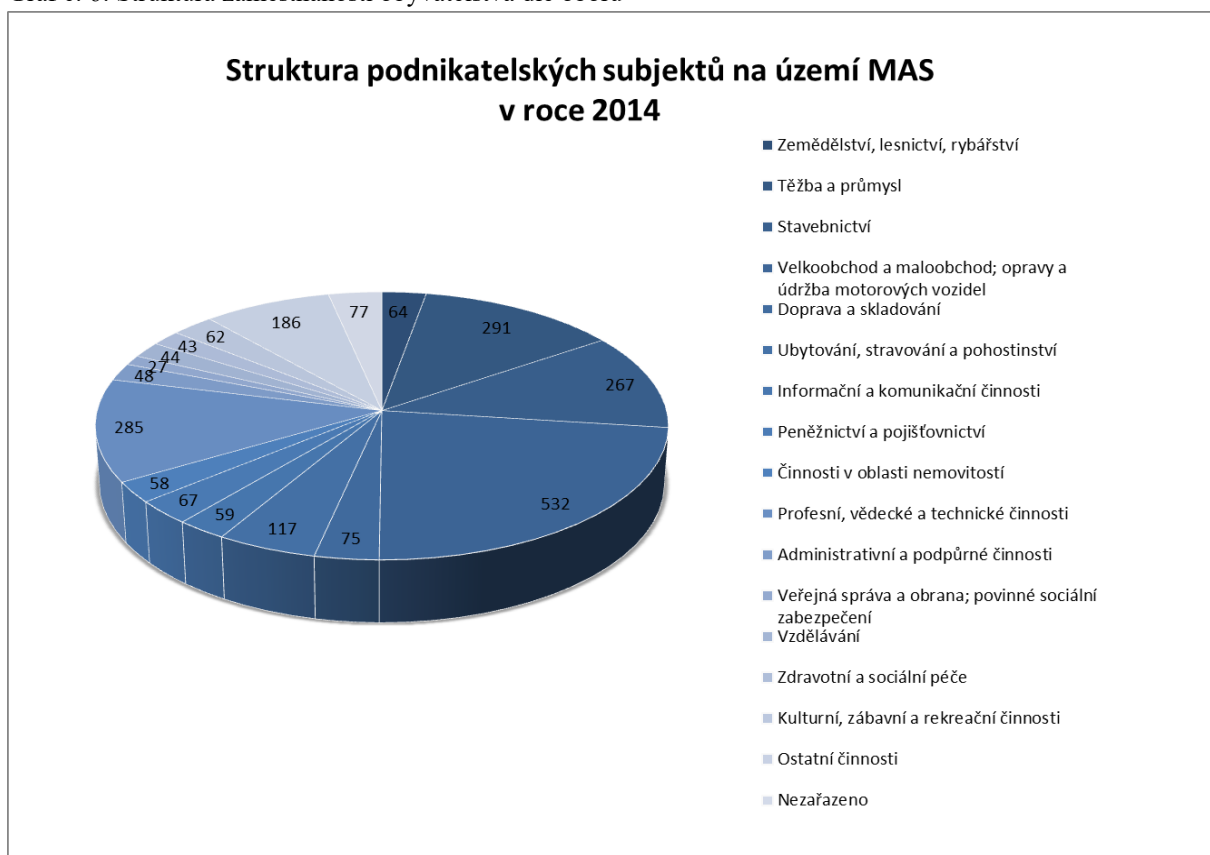

Zdroj: ČSÚ, data pro MAS

Na území MAS Boleslavsko se v současné době nenachází **žádný sociální podnik**. Vzhledem k potřebě zvýšit zapojení lokálních aktérů do řešení problémů nezaměstnanosti a sociálního začleňování na venkově a vzhledem k tomu, že na území MAS se nacházejí 2 sociálně vyloučené lokality, je žádoucí podpořit vznik sociálních podniků. Dle dostupných informací má jeden z podnikatelských subjektů záměr v budoucnu založit na území MAS sociální podnik.

Graf č. 7: Struktura zaměstnanosti obyvatelstva MAS Boleslavsko dle ekonomických sektorů v roce 2014

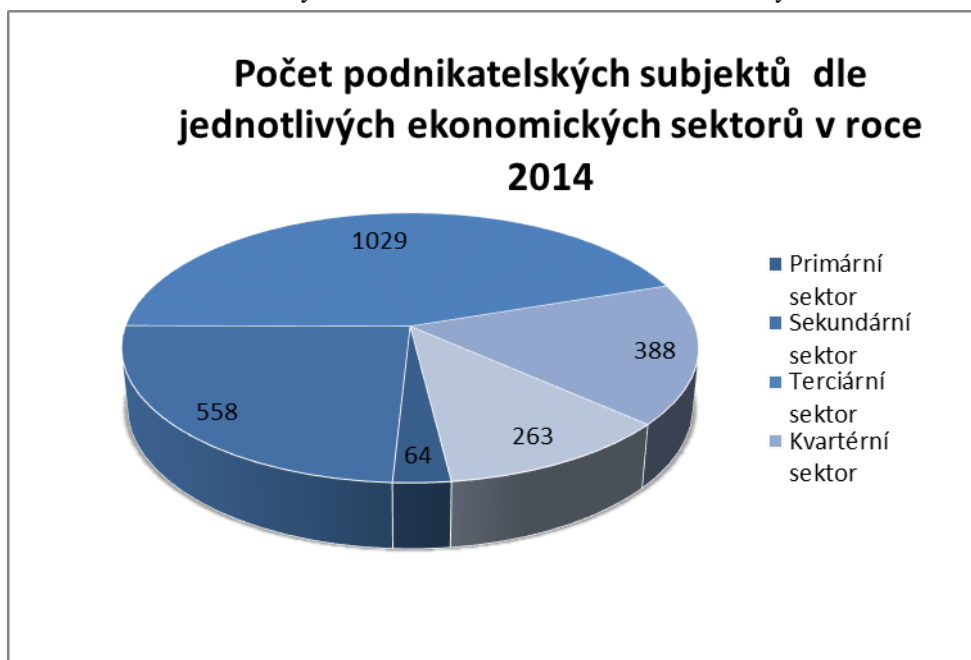

Zdroj: ČSÚ, vlastní výpočty

Nezaměstnanost

Nezaměstnanost v regionu MAS Boleslavsko je dlouhodobě nižší než je průměr ve Středočeském kraji i ČR, důvodem je zejména prosperita podniku Škoda Auto a.s., který zaměstnává obyvatelstvo nejen přímo ve svých provozech, ale značnou část zaměstnaných osob, a to i obyvatel MAS, tvoří zaměstnanci subdodavatelů Škoda Auto. Největší poptávka je po osobách se středním vzděláním bez maturity, kterých je na trhu práce v regionu Mladoboleslavska nedostatek.

Z dostupných statistik je patrné, že na území MAS je velmi nízká nezaměstnanost obyvatel a že její hodnota je dlouhodobě nižší než hodnota ve Středočeském kraji i celé ČR. Míru nezaměstnanosti v letech 2008-2014 znázorňuje následující graf.

Graf č. 8: Míra nezaměstnanosti na území MAS

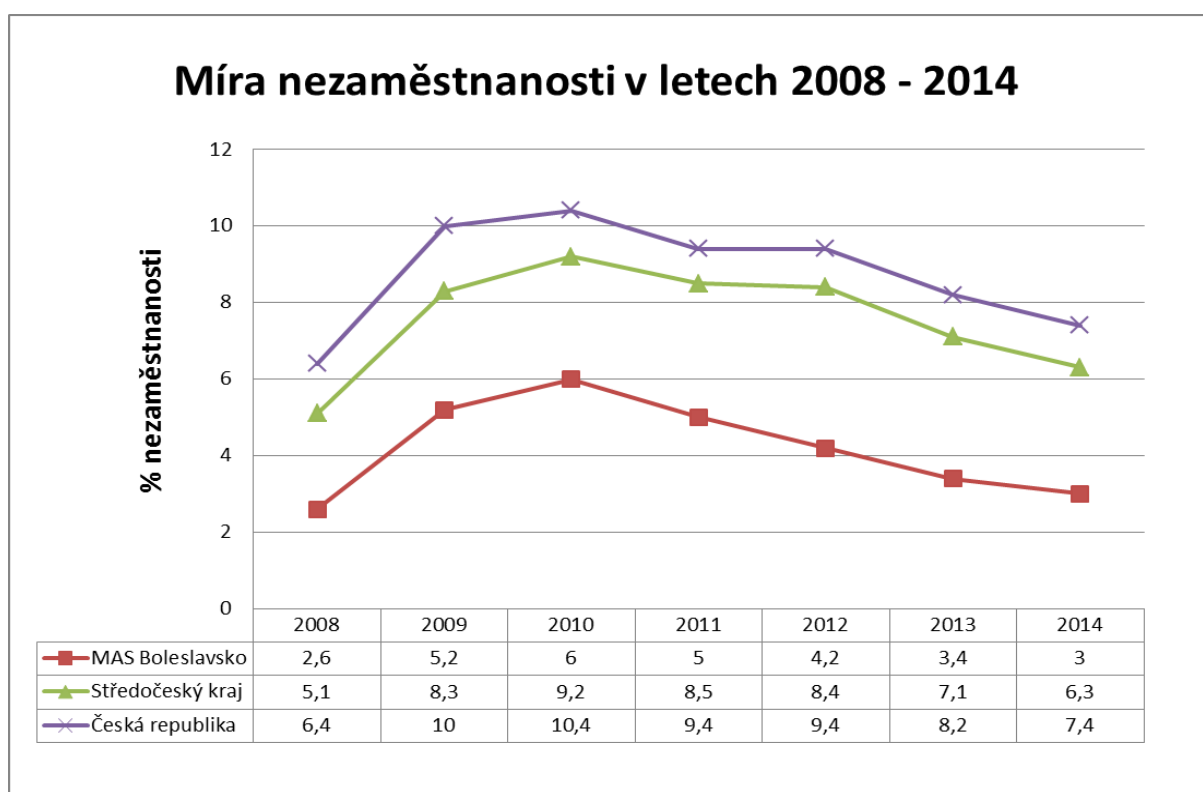

Zdroj: ČSÚ, data pro MAS

Statistiky ČSÚ za posledních deset až do roku 2015 uvádějí, že ve Středočeském kraji je nejvyšší průměrná hrubá mzda obyvatel ze všech krajů ČR, vyšší je pouze v hlavním městě Praze. **Vyšší průměrná mzda obyvatel na území MAS** je ovlivněna těž skutečností, že značná část těchto obyvatel dojíždí za prací do podniku Škoda Auto, kde jsou mzdy zaměstnanců rovněž vyšší než je průměrná mzda ve Středočeském kraji.

Shrnutí:

Vliv ŠKODA Auto a.s. na podnikatelské subjekty je velmi významný a je možné říci, že řada z podnikatelů je na tomto závodě existenčně závislá. Současně má tato firma významný podíl na malé míře nezaměstnanosti a celkové úrovni regionu.

Vysoká závislost na automobilovém průmyslu je sice dosud spojena s hospodářskou prosperitou regionu a přetrvávající příznivou situací na trhu práce, do budoucna však představuje velké potenciální riziko pro případ krize automobilového průmyslu.

V důsledku dominantního zaměstnavatele dojíždí značná část obyvatelstva celého regionu za prací do Mladé Boleslavi, kde také tráví volný čas v kulturních zařízeních nebo využívají místní služby. Z tohoto důvodu je nutná větší propagace místního podnikání a potřeba větší informovanosti a spolupráce obcí a místních podnikatelů.

2.1.5 Zdravotnictví a sociální služby

Zdravotnictví

Většina malých obcí na území MAS nemá žádné zdravotnické zařízení ani ordinaci lékaře. Největší institucí v regionu, která poskytuje většinu zdravotnických služeb v plném rozsahu, je Klauδιánova nemocnice v Mladé Boleslavi, jejímž zřizovatelem je Středočeský kraj. Toto zařízení leží mimo území MAS Boleslavsko, je však pro většinu jeho obyvatel dobře dostupné.

Tabulka č. 12: Vybavenost území MAS Boleslavsko zdravotnickými zařízeními v roce 2014

Území	Samostatné ordinace vč. detašovaných pracovišť						
	Praktický lékař pro dospělé	Praktický lékař pro děti a dorost	Stomatolog	Gynekolog	Lékař specialista	Ostatní	Lékárny
Bakov nad Jizerou	3	1	2	1	0	3	1
Březno	1	1	0	0	0	0	0
Dobrovice	2	1	1	1	0	0	1
Kosmonosy	2	1	3	0	6	8	1
Židněves	0	0	0	0	1	0	0
Celkem MAS	8	4	6	2	7	11	3

Zdroj: ČSÚ, data pro MAS

Sociální služby

Sociální služby zahrnují sociální poradenství, služby sociální péče a služby sociální prevence. Sociální služby jsou poskytovány formou pobytovou (spojené s ubytováním v zařízení sociálních služeb), ambulantní (klienti navštěvují poskytovatele služby) a terénní (služby jsou osobně poskytovány v přirozeném prostředí klientů). Pro poskytování sociálních služeb se zřizují zařízení sociálních služeb.

Na území MAS Boleslavsko se nenacházejí téměř žádná sociální zařízení – azylové domy, noclehárny, domovy pro osoby se zdravotním postižením, domovy pro seniory, chráněná bydlení, nízkoprahová zařízení pro děti a mládež, sociální poradny. Pouze v Bakově nad Jizerou jsou 2 denní stacionáře a v Kosmonosech je sociálně terapeutická dílna v návaznosti na místní Psychiatrickou nemocnici, která je zařízením nadregionálního významu.

Na území MAS není žádný **domov pro seniory**, potřební občané žádají o umístění do domovů pro seniory mimo území MAS, a to především v Mladé Boleslavi, Mnichově Hradišti a Luštěnicích. Kapacita těchto domovů je však výrazně nedostačující, počet žadatelů stále

několikanásobně převyšuje počet uvolňovaných míst a kapacita nepostačuje ani pro osoby trvale žijící ve městech, kde jsou tyto domovy pro seniory zřízeny.

V důsledku nedostatečné kapacity domovů pro seniory i v důsledku úsilí společnosti zajistit starším občanům potřebné zdravotní a sociální služby v jejich domovech narůstá počet občanů s potřebou zdravotních a sociálních služeb v domácnostech. Jedná se především o **terénní sociální služby**. Velmi využívaným druhem terénní sociální služby je pečovatelská služba, kterou v regionu MAS poskytují celkem 4 subjekty sídlící mimo území MAS v Mladé Boleslavi a Mnichově Hradišti.

Žádná z obcí v území MAS nedisponuje zařízením, které by poskytovalo možnost sociálního bydlení. V případě potřeby se klienti obracejí na zařízení v Mladé Boleslavi, která však nemají dostatečnou kapacitu vzhledem k rostoucímu počtu potřebných osob. Výraznější je tato potřeba sociálního bydlení ve městech na území MAS (Bakov nad Jizerou, Dobruška, Kosmonosy) než v malých obcích.

Organizace poskytující **sociální služby jsou výrazně koncentrované do Mladé Boleslavi** a poskytují pestré spektrum sociálních služeb pro obyvatelstvo nejen města, ale i celého regionu.

Jedná se o následující zařízení sociálních služeb v Mladé Boleslavi:

- 2 denní stacionáře,
- týdenní stacionář,
- domov pro seniory,
- 3 zařízení chráněného bydlení,
- azylový dům,
- nízkoprahové denní centrum,
- nízkoprahové zařízení pro děti a mládež,
- noclehárna,
- 7 sociálních poraden,
- 2 sociálně terapeutické dílny,
- 5 center sociálně rehabilitačních služeb,
- 2 intervenční centra,
- 3 domy s pečovatelskou službou.

Nabídka sociálních služeb v regionu včetně Mladé Boleslavi se vyznačuje dvěma druhy nedostatků. Za prvé se jedná o **nedostatečnou kapacitu existujících služeb** (především domov pro seniory, nízkoprahové zařízení pro děti a mládež od 12 let, noclehárny pro bezdomovce a azylový dům pro matky s dětmi). Za druhé to je úplně **chybějící služba**, která je ale v území potřeba (nízkoprahové zařízení pro děti a mládež do 12 let, středisko výchovné péče pro děti a mládež a denní stacionář pro osoby s omezením funkčních schopností).

Vzhledem k trendu rostoucího výskytu sociálně patologických jevů u dětí a mládeže chybí pro tuto cílovou skupinu diagnostická zařízení, nedostačující jsou také kapacity dětských psychologů a psychiatrů.

Obecným problémem zdravotních i sociálních služeb je rozdílná kvalita, kapacita nebo dostupnost vybraných poskytovaných služeb, což platí jak pro odborné, tak i doplňkové služby (stravování, úroveň vybavení, apod.).

Stejně jako v případě zdravotnictví lze vzhledem k pokračujícímu trendu stárnutí obyvatelstva v budoucnosti očekávat zvýšenou poptávku po sociálních službách pro seniory. Kromě toho se bude zvyšovat poptávka po sociálních službách pro děti a mládež a to z důvodu postupného nárůstu výskytu sociálně patologických jevů u této skupiny obyvatel.

Občané z území MAS využívají veškerá zdravotnická a sociální zařízení především v nedaleké Mladé Boleslavi, kapacita sociálních zařízení je však výrazně nedostačující.

Shrnutí:

Pro obyvatele je v celém území MAS dostupná pouze základní lékařská péče, specialisté chybí ve všech obcích i městech MAS. Kompletní lékařská péče a veškerá zdravotnická zařízení jsou dostupná v Mladé Boleslavi.

Sociální zařízení poskytující sociální služby na území MAS nejsou téměř žádná.

2.1.6 Doprava a dopravní obslužnost

V regionu se nachází **poměrně hustá silniční síť**. Územím prochází komunikace R 10, dále silnice I/16 a I/38. Intenzita provozu na těchto komunikacích i na krajských komunikacích II. třídy je velmi vysoká a každoročně stoupá.

Obrázek č. 3: Mapa silnic a železnic



Zdroj: Mapy.cz

Technický stav komunikací je ze strany obcí považován za jeden z největších problémů. Pokud jde o krajské silnice, často se jedná o hlavní tah obcí, tedy o nejpoužívanější komunikaci. Je v majetku kraje, ten však nepostupuje systémově při jejich opravách. Velmi často chybí podél těchto komunikací chodníky pro pěší. Není řešena otázka odkladu kamionové dopravy, která má velmi negativní vliv jak na stav komunikací, ale především na kvalitu života v obcích a městech a na bezpečnost jejich obyvatel. Je nutno zdůraznit, že se jedná především o tranzitní nákladní dopravu.

Špatný technický stav místních komunikací uvádí většina obcí. Obce těžko získávají peníze na výstavbu nebo na rekonstrukci místních komunikací, které neexistují nebo jsou často v dezolátním stavu.

Ještě negativněji je vnímána situace týkající se chodníků v obcích. Neexistující chodníky jsou jedním z největších a nejčastějších problémů z pohledu zastupitelů. Tato situace je negativně hodnocena i obyvateli regionu, tento fakt se potvrdil **v uskutečněném dotazníkovém šetření mezi obyvateli.** Neexistence chodníků představuje především problém bezpečného pohybu v obcích, který narůstá s ohledem na současnou intenzitu dopravy. Chodníky chybí ve starých zástavbách, není propojena stará a nová zástavba obce a nejsou vytvořeny chodníky průtahem obcí.

Přes území MAS Boleslavsko vedou 4 **železniční tratě**, které však mají převážně pouze lokální význam. V současné době byly zahájeny práce na posílení trati Mladá Boleslav – Nymburk, zejména z důvodu potřeby navýšení její kapacity pro nákladní dopravu.

Veřejná autobusová doprava je na území MAS Boleslavsko zajišťována několika regionálními dopravci na základě smluv o zajištění dopravní obslužnosti se Středočeským krajem, obce přímo sousedící s městem Mladá Boleslav využívají též městskou dopravu MHD Mladá Boleslav. Obce hradí dopravcům finanční ztráty na linkách, které nejsou zahrnuty do základní dopravní obslužnosti Středočeského kraje a které jsou sice ztrátové, ale nutné pro zajištění dopravní obslužnosti obcí.

Některé obce pociťují, že některé spoje nejsou zcela vytížené a uvítaly by provoz nízkokapacitních autobusů, čímž by se snížily jejich výdaje z rozpočtu na veřejnou dopravu.

Z jízdních řádů autobusů regionálních dopravců je patrné, že většina obcí a dokonce i měst (Dobruška) nemá během víkendu ani jeden autobusový spoj. Problematická je i doprava z odpoledních směn, rovněž v době prázdnin a celozávodní dovolené podniku Škoda Auto. V dotazníkovém šetření mezi občany regionu na otázku „Co je pro Váš život v obci důležité?“ uvedlo 45 % dotázaných odpověď „Možnosti dopravního spojení“ a 24 % dotázaných uvedlo jako důležitou oblast podpory Veřejnou dopravu.

Cyklodoprava na území MAS Boleslavsko zatím není ve větší míře využívána k cestě do škol nebo za prací, neboť většina cyklotras a cyklostezek není k těmto účelům vhodná.

Regionem prochází několik cyklotras (č. 143, 241, 8148, 8153, 8154, 8155 a Greenway Jizera č. 17), které jsou využívány převážně ke sportovním a rekreačním účelům.

Shrnutí:

S ohledem na bezprostřední vzdálenost rychlostní komunikace R10 je region velmi dobře dostupný jak do hlavního města Prahy, potažmo do ostatních částí České republiky, tak do tradičních regionálních rekreačních destinací (Český Ráj, Jizerské hory, Krkonoše).

Hustá silniční síť se potýká s špatným technickým stavem a chybějícími chodníky podél komunikací I., II. a III. třídy. Železniční síť je málo regionálně využívána.

Celkově je pro region velkým problémem stále se zvyšující počet osobních automobilů a s tím související velká hustota provozu a nedostatek parkovacích míst ve městech i obcích.

2.1.7 Technická infrastruktura

Vodovod a zásobování pitnou vodou

Na území MAS Boleslavsko je vybudován veřejný vodovod ve všech obcích. Pro zásobování vodou jsou na území MAS využívány zejména podzemní zdroje z velkých hloubek, které se vyznačují dostatečnou kapacitou a vysokou kvalitou. Území je zásobováno vodárenským systémem zásobních řadů, vodojemů, čerpacích stanic a úpraven vody. Většinu vodovodů vlastní a provozuje společnost Vodovody a kanalizace Mladá Boleslav a.s., hlavními akcionáři této společnosti jsou města a obce Mladoboleslavsko.

Zájmové území je zásobováno pitnou vodou prostřednictvím skupinového vodovodu, samostatných vodovodů i místních vodovodů. Některé malé obce, např. Nepřevázka a Obruby, mají vodovod ve svém vlastnictví a samy ho provozují, což většinou způsobuje značnou zátěž.

Investiční potřeby v zásobování pitnou vodou jsou spojené zejména s realizací postupné náhrady starých rozvodů pitné vody, případně nahrazování méně kvalitních zdrojů pitné vody propojováním skupinových vodovodů a místních vodovodů na skupinový vodovod Mladá Boleslav.

Kanalizace

Vybudovanou splaškovou kanalizací s vlastní čistírnou odpadních vod nebo s napojením na jinou ČOV má pouze 8 obcí, a to Bakov nad Jizerou, Bradlec, Březno, Dobrovice, Kosmonosy, Nepřevázka, Řepov a Židněves. Kanalizaci částečně vlastní a ve většině případů provozuje společnost Vodovody a kanalizace Mladá Boleslav a.s., pouze obce Březno, Židněves a Nepřevázka samy provozují kanalizaci, která je v jejich vlastnictví. Ostatní obce chybějící splaškovou kanalizací vnímají jako problém a usilují o její výstavbu. V oblasti kanalizace a čištění odpadních vod v zájmovém území dlouhodobě dochází k průběžnému rozšiřování kanalizační sítě a budování nových či rekonstrukcím stávajících ČOV, ve většině případů je to záležitost finančně tak náročná, že bez zajištění dotace není pro malé obce v brzké době reálná.

Zemní plyn

Plošná plynofikace je pouze v 5 obcích (Bakov nad Jizerou, Bradlec, Dobrovice, Kosmonosy, Řepov). Malé obce neuvažují v nejbližších letech a zavedení zemního plynu, mezi občany není velký zájem.

Veřejné osvětlení

Situace týkající se stavu veřejného osvětlení na území MAS není příliš dobrá. Velká část obcí by potřebovala provést rekonstrukci nebo rozšíření veřejného osvětlení. Rekonstrukce je cílená především na přechod k úspornějšímu systému, k instalaci úspornějších svítidel.

Místní rozhlas

Místní rozhlas je vybudován ve všech obcích MAS, jeho technická úroveň je však různá a na jeho obnovu a rozšíření vydávají obce značné finanční prostředky.

Energie z obnovitelných zdrojů se využívá především v nových zástavbách.

Teplo z fosilních pevných paliv je stále využíváno především ve staré zástavbě obcí, zde se naskýtá velký prostor pro využití tzv. kotlíkových dotací.

Shrnutí:

Technická infrastruktura a její kvalita je v obcích MAS na různé úrovni a její rozvoj je vnímán jako žádoucí i z hlediska samotných obyvatel území MAS Boleslavsko. Z dotazníkového šetření mezi občany je patrné, že oblast technické infrastruktury je považována za důležitou oblast, kterou je třeba zlepšovat a rozvíjet.

2.1.8 Zemědělství

Pro celé území MAS je charakteristická rozvinutá zemědělská výroba, která těží z vynikajících přírodních podmínek. Je zaměřena především na rostlinnou výrobu, pěstování pšenice, ječmene, cukrovky, v posledních letech též řepky. Více než 61 % veškerých ploch na území MAS tvoří orná půda.

Celková výměra území MAS Boleslavsko podle údajů ČSÚ z r. 2014 činí cca 12 380 ha.

Tabulka č. 13: Skladba zemědělské a nezemědělské půdy na území MAS v roce 2014 (údaje v ha)

	Zemědělská půda						Nezemědělská půda			
	Orná půda	Ovocné sady	Zahrady	Trvalé travní porosty	Chmelnice	Vinice	Lesní pozemky	Vodní plochy	Zastavěné plochy	Ostatní plochy
Rok 2008	7621	238	367	667	0	0	1829	223	335	1093
Rok 2014	7574	231	367	666	0	0	1830	229	340	1143
Úbytek/přírůstek	-47	-7	0	-1	0	0	+1	+6	+5	+50
Podíl v % v roce 2014	61,2	1,9	3,0	5,4	0	0	14,8	1,8	2,7	9,2

Zdroj: ČSÚ a vlastní výpočty

Z vedené tabulky je patrný **úbytek zemědělské půdy**, především orné půdy o 47 ha za 6 let v důsledku zvyšování výměry zastavěných ploch a zejména ostatních ploch (50 ha).

Graf č. 9: Využití ploch na území MAS v roce 2014

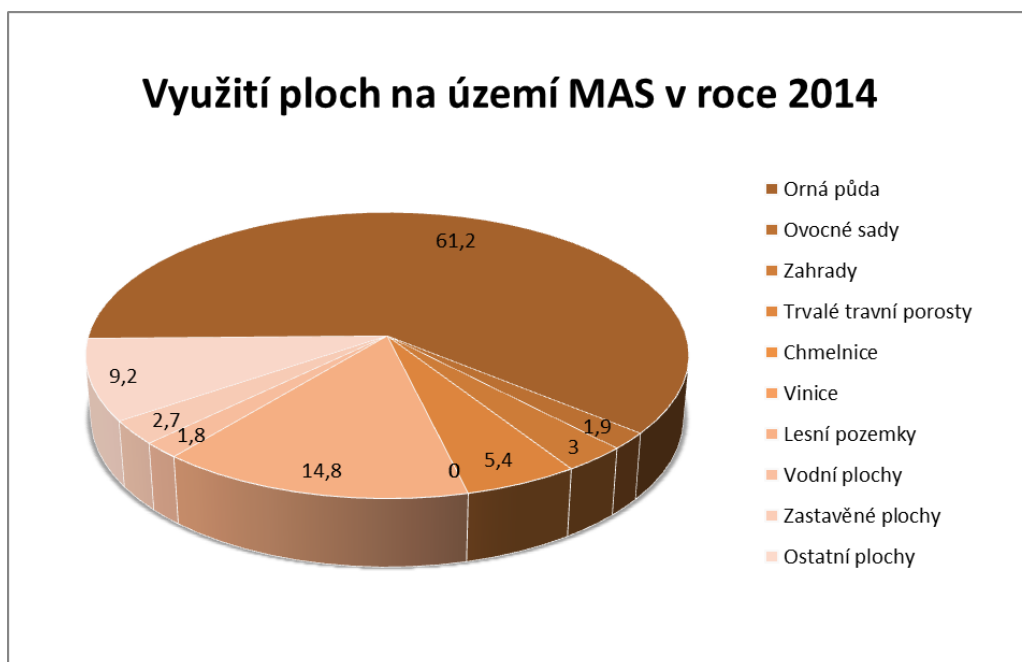

Zdroj: ČSÚ, data pro MAS

Podle dostupných informací v roce 2011 na území MAS působilo v oblasti zemědělství, lesnictví a rybolovu 2,8 % subjektů z celkového počtu registrovaných podnikatelských subjektů na území MAS. Ve Středočeském kraji byl tento podíl rovněž 2,8 %, na území celé ČR byl podíl 2,7 %.

Graf č. 10: Počet subjektů na území MAS pracujících v zemědělství mezi lety 2008 – 2014

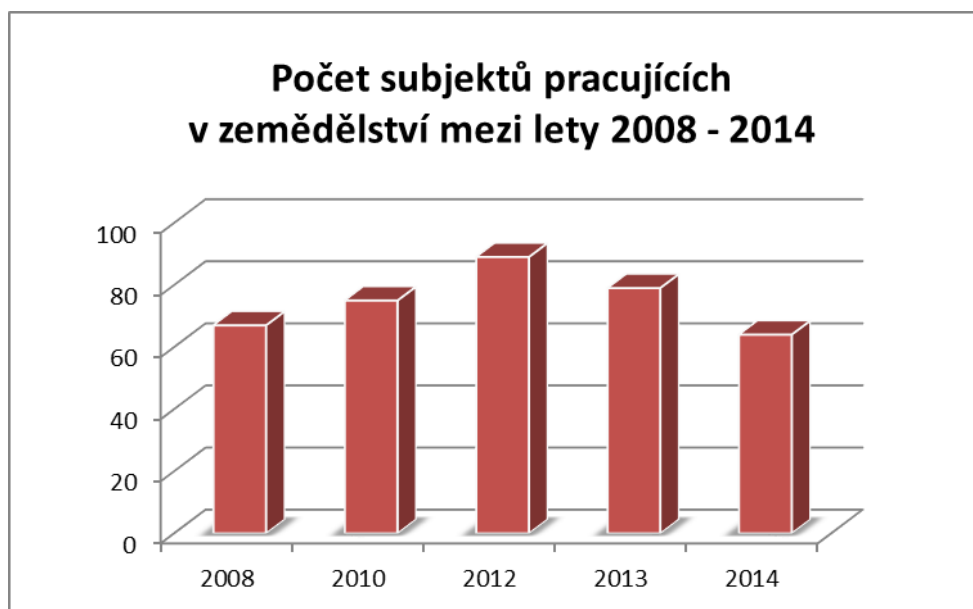

Zdroj: ČSÚ, data pro MAS

Výše uvedená statistická data, tabulka i grafy dokládají, že v posledních letech došlo na území MAS k úbytku zemědělské půdy o 55 hektarů a klesá též počet subjektů podnikajících v zemědělství a lesnictví.

Přehled největších podnikatelských subjektů v zemědělství na území MAS podle plochy obhospodařované půdy: *(zdroj Okresní agrární komora Mladá Boleslav)*

Zemědělská a.s., Březno 2146 ha

Agrofarma Týnec, s.r.o., Týnec 1365 ha

FYTOSPOL, v.o.s., Obruby 1180 ha

RD Sukorady 633 ha

Selská akciová společnost, Řepov 561 ha

Josef Pavlíček, Libichov 519 ha

Zpracováním produktů rostlinné a živočišné výroby se zabývá např. společnost ŽIVO spol. s r.o. Kosmonosy.

Kromě těchto velkých zemědělských podniků podniká v zemědělství na území MAS velký počet středních a malých zemědělců, jejichž seznam má MAS k dispozici a které oslovila při zpracování této strategie.

Část dotázaných zemědělců uvedla jako problém nedostatečnou modernizaci a vybavení svých podniků, někteří též nedostatečnou rekonstrukci provozoven, skladů a hal. Na tento nevyhovující stav zemědělských objektů v malých obcích upozorňují i starostové a místní obyvatelé.

Shrnutí:

Na celém území MAS jsou pro zemědělství velmi dobré klimatické i půdní podmínky. V budoucnu je třeba dbát nejen na podporu zemědělských činností, ale zvýšenou pozornost věnovat i lesnictví. Dále je třeba zamezit nešetrným zásahům do zemědělské půdy.

2.1.9 Životní prostředí

Ochrana přírody a stabilita krajiny

Na území MAS Boleslavsko se nachází několik **přírodních památek**, o které je třeba dále pečovat a zachovávat je.

Tabulka č. 14: Seznam přírodních památek na území MAS Boleslavsko

Obec	Přírodní památka	
Bakov nad Jizerou	Dub letní	Památné stromy
	Klokočka	Národní přírodní památka
	Klokočka	Evropsky významná lokalita
	Niva Bělé u Klokočky	Evropsky významná lokalita
	Podhradská tůň	Přírodní památka
	Rečkov	Evropsky významná lokalita
	Rečkov	Národní přírodní památka
	Vrch Baba u Kosmonos	Přírodní rezervace
	2 kusy lípy srdčité	Památné stromy
Březno	Dub letní	Památné stromy
Dobrovice	Buk lesní	Památné stromy
	Chlum u Nepřevázky	Evropsky významná lokalita
	Nahovětec dvoudomý	Památné stromy
Kosmonosy	Horní Stakory	Evropsky významná lokalita
	Vrch Baba u Kosmonos	Přírodní rezervace
	3 buky lesní	Památné stromy
Nepřevázka	Chlum u Nepřevázky	Evropsky významná lokalita

Zdroj: AOPK

Na území MAS se nachází také **chráněné území**, a to Přírodní park Chlum na katastrálních územích obcí Dobrovice, Nepřevázka (a Mladá Boleslav).

Koeficient ekologické stability

Koeficient ekologické stability (**KES**) je poměrové číslo, které stanovuje poměr ploch tzv. stabilních a nestabilních krajinných prvků.

Hodnoty koeficientu KES jsou klasifikovány následovně:

0,10 < KES < 0,30	území nadprůměrně využívané, se zřetelným narušením přírodních struktur, základní ekologické funkce musí být soustavně nahrazovány technickými zásahy
0,30 < KES < 1,00	území intenzivně využívané, zejména zemědělskou velkovýrobou, oslabení autoregulačních pochodů v ekosystémech způsobuje jejich značnou ekologickou labilitu a vyžaduje vysoké vklady dodatkové energie
1,00 < KES < 3,00	vcelku vyvážená krajina, v níž jsou technické objekty relativně v souladu s dochovanými přírodními

	strukturami, důsledkem je i nižší spotřeba energo- materiálových vkladů
KES > 3,00	přírodní a přírodě blízká krajina s výraznou převahou ekologicky stabilních struktur a nízkou intenzitou využívání krajiny člověkem

Tabulka č. 15: Koeficient ekologické stability v obcích MAS v roce 2014

Obec	KES	Obec	KES
Bakov n. Jizerou	0,59	Nepřevázka	0,14
Bradlec	0,75	Obrubce	1,00
Březno	0,46	Obruby	0,21
Dlouhá Lhota	0,36	Řepov	0,09
Dobrovice	0,28	Sukorady	0,19
Dolní Stakory	0,04	Vinařice	0,66
Kolomuty	0,12	Židněves	0,04
Kosmonosy	0,33		

Zdroj: ČSÚ, data pro MAS

Koeficient ekologické stability jednotlivých obcí indikuje **neutěšený krajinný prostor na celém území MAS.**

Obrázek č. 4: Koeficient ekologické stability na území ČR

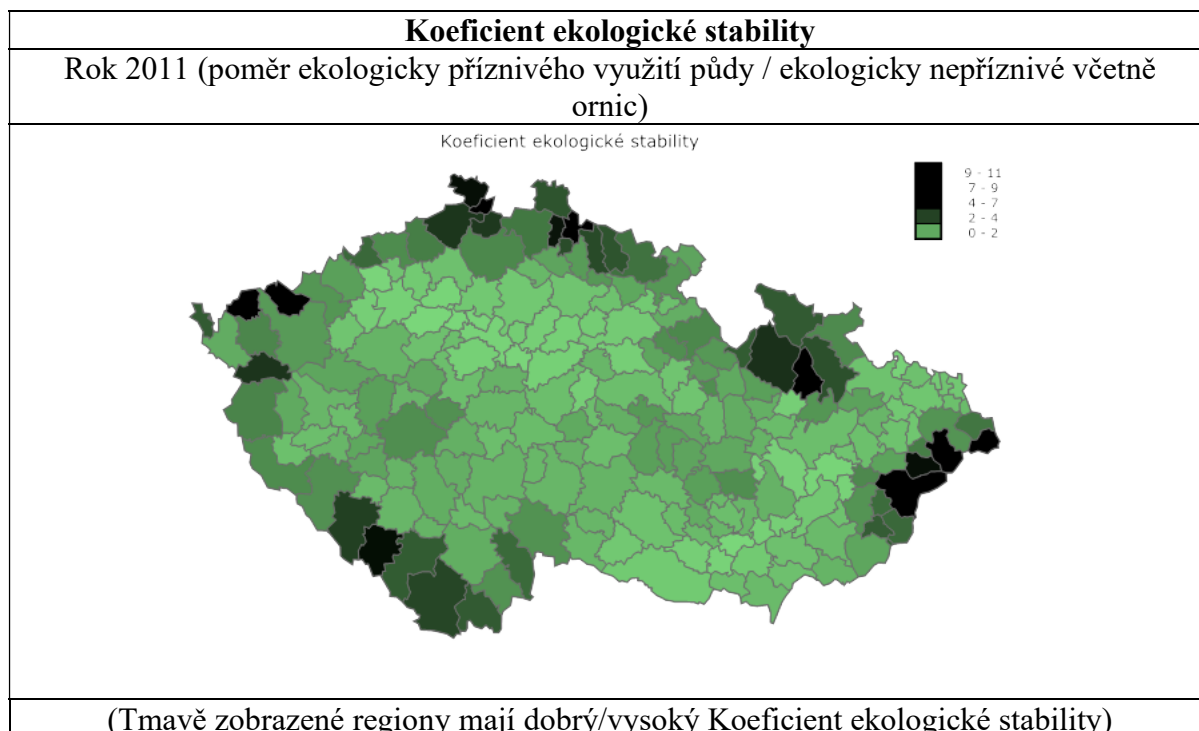

Ochrana vod

Z hlediska hydrologie se na území MAS nachází jeden významný tok – řeka Jizera, protékající severozápadní částí území, v jejímž povodí se nachází větší část území Mladoboleslavska. Jihovýchodní část území je odvodňována řekou Dobrovkou, která spadá do povodí Labe. Kromě řeky Jizery se všechny ostatní vodní toky v území vyznačují malou vodností a tedy vyššími koncentracemi vnášených škodlivin a nižší samočisticí schopností těchto toků, což je spolu s intenzivní zemědělskou výrobou (zejména rostlinnou) a absencí kanalizace s ČOV v některých sídlech příčinou zhoršené kvality vod v těchto tocích.

Zdrojem pitné vody pro Mladoboleslavsko jsou podzemní vody jímané z velkých hloubek. Území má proto zajištěnu velmi kvalitní pitnou vodu splňující i velmi přísné parametry. Významný regionální zdroj vody je v lokalitě Klokočka. Další menší vodní zdroje jsou rozmístěny po celém území.

Problémy s vodou v krajině

V posledním desetiletí některá města i obce v regionu zaznamenala problém sucha a opakovaných povodní a záplav, a to i v takových lokalitách, kde se tyto problémy v minulosti vyskytovaly pouze zřídka. Např. povodně v Bakově nad Jizerou, záplavy v místních částech města Dobruška – Bojetice, Libichov a Týnec. Uvedené problémy s vodou i zvýšeným počtem požárů v důsledku sucha dokládá i statistika výjezdů jednotek SDH k těmto událostem, jejichž počet každoročně stoupá (např. JPO SDH Dobruška).

Celé území MAS se nachází ve správním území ORP Mladá Boleslav, které je dotčeno zvýšenými riziky z mimořádných událostí způsobených změnou klimatu a haváriemi nebezpečných látek (**sucho** a havárie nebezpečných látek).

Ovzduší

Kvalitu ovzduší ovlivňují:

- zdroje znečištění v topné sezóně, neboť stále ještě velká část domácností ve venkovských sídlech používá fosilní pevná paliva,
- automobilová doprava – doprovodným jevem velkého provozu na silnicích a místních komunikacích je vysoká prašnost a výskyt zplodin
- zemědělská výroba, zejména živočišná – v blízkosti těchto provozů si občané stěžují na zápach podobně jako v blízkosti bioplynových stanic

Hluk

Na území MAS je zdrojem hluku především intenzivní **automobilová doprava** – konkrétně se jedná o hluk automobilové dopravy na silnicích R10, I/16, I/38.

Zvýšené hladiny hluku (denní nad 50 dB a noční nad 40 dB) jsou zaznamenávány v okolí rychlostní komunikace R 10 (průměrná hodnota hluku 80 – 85 dB) a v okolí silnice č. I/38 (průměrná hodnota hluku 75 – 80 dB). V nočních hodinách dochází na těchto místech ke snížení hodnot hluku zhruba o 10 – 15 dB.

V obcích je hluková zátěž obyvatelstva nejvyšší na průtazích silnic I. třídy obytnými zónami sídel. Na nejproblematictějších úsecích silnic jsou proto navrhovány přeložky, které mají odvádět tranzitní dopravu mimo zastavěné území.

Hluková zátěž roste spolu s růstem rychlosti a intenzity dopravy. Vzhledem k tomu, že je možné očekávat další růst intenzity dopravy na páteřních komunikacích, bude vhodné realizovat kompenzační opatření, která kromě přeložek silně zatížených komunikací mimo intravilány sídel obnáší budování protihlukových valů a stěn, pásem ochranné zeleně, lokální snížení maximální povolené rychlosti na komunikacích a pokládání protihlukových povrchů komunikací.

Ve městě Dobruška je výrazným zdrojem hluku **provoz** cukrovaru společnosti Tereos TTD, který se nachází přímo ve městě.

Odpadové hospodářství

Z dotazníkového šetření mezi zástupci obcí a z jednání starostů obcí vyplynulo, že všechny obce na území MAS řeší odpadové hospodářství v souladu se zákonem, bez zásadních problémů, což potvrdil i průzkum mezi občany regionu. V dotazníkovém šetření ohodnotilo známkou 1(nejlepší) systém odpadového hospodářství ve své obci 45 % dotázaných, naproti tomu na otázku „Co podle Vás nejvíce ovlivňuje kvalitu života v obci?“ zvolilo odpověď „Nepravidelný nebo nedostatečný svoz odpadu“ pouze 6 % respondentů a tuto odpověď zařadili v pořadí na 9.místo z 11 možností.

Svoz směsného komunálního odpadu i další služby (svoz tříděného odpadu, nebezpečného odpadu) zajišťuje ve většině obcí společnost Compag z Mladé Boleslavi, pouze 3 obce zajišťují tuto povinnost prostřednictvím jiných firem ze sousedního Severočeského kraje. Sběrné dvory jsou ve městech Bakov nad Jizerou a Dobruška, sběrné místo má město Kosmonosy.

Všechny obce uvádějí, že v budoucnu mají úmysl systém nakládání s odpady zkvalitňovat a zdokonalovat, což je v souladu se skutečností, že podle statistik ČSÚ je produkce odpadů na občana ve Středočeském kraji a Praze nejvyšší.

Ekologické zátěže jsou na většině území MAS vyřešeny, pouze v obci Bradlec je bývalá skládka provozovny AZNP (automobilové závody).

Komplexní pozemkové úpravy

V žádné z obcí na území MAS neproběhly komplexní pozemkové úpravy, pouze v roce 2006 byly provedeny částečné pozemkové úpravy v obci Dlouhá Lhota. V této oblasti je možno spatřovat rezervy regionu. Provedení komplexních pozemkových úprav některých katastrálních území by bylo možno využít též k řešení problému nedostatečné prostupnosti krajiny, který se zejména v posledních letech stále častěji objevuje, a to v důsledku vzniku nových obytných a průmyslových zón i zcelování polí pro rostlinnou výrobu velkými zemědělskými společnostmi. Požadavek na zajištění nebo obnovení dostatečné prostupnosti krajiny pro obyvatelstvo i živočichy je uveden v nových územních plánech měst a obcí a prosazují ho též různá regionální ekologická sdružení.

Shrnutí:

Životní prostředí na celém území MAS vykazuje zhoršenou kvalitu (prach, tuhé znečišťující látky, hluk, zápach), která je způsobena zejména hustou automobilovou dopravou, intenzivní průmyslovou a zemědělskou výrobou, v malých obcích topením pevnými palivy.

2.1.10 Bezpečnost obyvatel a krizové řízení

Bezpečnost obyvatel

Obce vnímají otázku bezpečnosti svých obyvatel a majetku jako velmi důležitou.

Hlavním problémem jsou nejen trestné činy, ale dle sdělení starostů i občanů obcí též drobná majetková kriminalita, vandalismus, černé skládky, rušení nočního klidů, nedodržování dopravních předpisů a povolené rychlosti.

Všechny tyto problémy uvedli zástupci obcí i občané z regionu v dotazníkovém šetření.

Na otázku: Jaké činnosti a oblasti by měly být v obci podporovány? ze 13 nabízených možností je odpověď „Bezpečnost v obci“ v pořadí na 5. místě, mezi pět nejdůležitějších ji vybralo 45 % všech dotázaných.

Počet trestných činů v roce 2013 na 1000 obyvatel:

v okrese MB:	30,85
ve Středočeském kraji:	28,68
v ČR	30,95

Počet zjištěných trestných činů v okrese Mladá Boleslav dle statistik ČSÚ roste:

v roce 2011	3 306 zjištěných trestných činů
v roce 2012	3 459
v roce 2013	3 855

Bezpečnostní infrastruktura obcí je velmi odlišná, závisí především na velikosti obce a finančních možnostech.

Městskou policii mají pouze 2 města Bakov nad Jizerou a Kosmonosy, ostatní obce problém bezpečnosti řeší ve spolupráci s Policií ČR. Několik malých obcí využívá na základě veřejnoprávních smluv služeb městské policie jiných měst.

Služebna **Policie ČR** je pouze v Dobrovici, ostatní města a obce jsou rozděleny podle místní příslušnosti ke služebnám PČR mimo území MAS, a to následovně:

Služebna PČR v Dobrovici: Březno, Dobrovice, Kolomuty, Nepřevázka, Vinařice, Židněves

Služebna PČR v Mnichově Hradišti: Bakov nad Jizerou, Dlouhá Lhota, Obrubce, Obruby, Sukorady

Služebna PČR v Mladé Boleslavi 1: Bradlec, Dolní Stakory, Kosmonosy

Služebna PČR v Mladé Boleslavi 2: Řepov

Kamerový systém mají zatím pouze 2 obce, několik dalších obcí ho zvažuje.

Některé obce využívají též fotopasti, zejména v místech, kde vznikají černé skládky. V budoucnu je třeba klást zvýšený důraz na **prevenci kriminality**. V současné době je problémem nedostatečná intenzita prevence a terénních programů pro drogově závislé, ale i osoby opouštějící výkon trestu a vracející se na území MAS. Z tohoto důvodu je potřeba dále **realizovat a rozvíjet opatření k prevenci kriminality a programy sociálního začleňování těchto cílových skupin** jako je školení, vzdělávání, prointegrační aktivity, dluhové a finanční poradenství, resociační programy, ale i revitalizace veřejných prostranství s opatřeními k předcházení kriminalitě.

Bezpečnost občanů v důsledku výrazného silničního provozu vnímají občané jako velmi významnou a obce se snaží o její řešení zejména budováním nových chodníků a prvků zpomalujících automobilovou dopravu v obcích.

Krizové řízení

K bezpečnosti občanů a k pocitu bezpečí obyvatel také výrazně přispívá kvalitně fungující **Integrovaný záchranný systém**.

Ve většině obcí na území MAS fungují Sbory dobrovolných hasičů, jejichž jednotky požární ochrany (JPO) **jsou součástí Integrovaného záchranného systému**.

Tabulka č. 16: Jednotky požární ochrany v regionu MAS Boleslavsko

Obec	Jednotka požární ochrany SDH
Bakov nad Jizerou	JPO III
Bradlec	JPO V
Březno	JPO III
Dlouhá Lhota	JPO V
Dobrovice	JPO III
Dolní Stakory	JPO V
Kolomuty	JPO V
Kosmonosy	JPO III
Nepřevázka	JPO V
Obrubce	JPO V
Obruby	JPO V
Řepov	nemá jednotku
Sukorady	JPO V
Vinařice	nemá jednotku
Židněves	JPO V

Zdroj: HZS Středočeského kraje

Zřizovateli SDH jsou obce a problémem ve většině jednotek požární ochrany na území MAS je jejich **nedostatečné technické vybavení a nevyhovující zázemí**, především z důvodu nedostatku finančních prostředků. Je proto nutné posílit vybavení těchto jednotek potřebnou technikou a zajistit funkční a vyhovující zázemí, především zbrojnice.

Celé území MAS se nachází ve správním území ORP Mladá Boleslav, které je dotčeno zvýšenými riziky z mimořádných událostí způsobených změnou klimatu a haváriemi nebezpečných látek (sucho a havárie nebezpečných látek), jak je uvedeno v dokumentu Ministerstva vnitra ČR „Zajištění odolnosti a vybavenosti základních složek integrovaného záchranného systému – Policie ČR a hasičského záchranného sboru ČR (včetně JSDH) v území, s důrazem na přizpůsobení se změnám klimatu a novým rizikům v období 2014-2020.

Z jednání se starosty obcí vyplynula skutečnost, že ne všechny obce mají krizové plány a povodňové plány aktualizovány tak, aby zahrnovaly a reagovaly na nové hrozby, které se v posledních letech objevují stále častěji (povodně, ekologické havárie, atd.)

Shrnutí:

Bezpečnost v obcích je považována občany za jednu z priorit a je proto třeba v budoucnu vynaložit zvýšené úsilí na její zajištění. Neméně důležitá je připravenost složek integrovaného záchranného systému, a to i na nové situace (sucho, průmyslové havárie, únik nebezpečných látek), které v posledních letech přibývají, což dokládají i konkrétní události na území MAS.

2.1.11 Řízení obcí, spolupráce, informovanost

MAS Boleslavsko zahrnuje území 15 obcí, které všechny leží v okrese Mladá Boleslav a patří pod správní působnost obce s rozšířenou působností Mladá Boleslav. Z této územně správní jednotnosti vyplývá jistá výhoda při správě území, řízení obcí i zajištění pokrytí území složkami IZS.

Řízení obcí

Obce na území MAS Boleslavsko jsou řízeny prostřednictvím svých zastupitelstev v čele se starostou. Jako problém malých obcí se jeví skutečnost, že většina zastupitelů nedisponuje výraznými zkušenostmi z oblasti státní správy a samosprávy a že administrativní náročnost řízení obcí je velká. Tento problém souvisí s nedostatečně připravenými dotačními projekty, které následně nemohou být dovedeny do zdárného konce.

Spolupráce obcí

Vzájemná spolupráce obcí je institucionálně zakotvena, členství ve svazcích je motivováno společnými zájmy a cíli. Na území MAS funguje Mikroregion BABA, který tvoří obce Bradlec, Kosmonosy a Dolní Stakory. Město Dobruška je členem dobrovolného svazku obcí Doubravka, dalšími členy tohoto svazku jsou obce Němčice, Kosořice a Luštěnice, které jsou zároveň partnery MAS Svatojiřský les. Dále obce spolupracují v oblasti společných zájmů, např. v oblasti odpadového hospodářství, výstavby splaškové kanalizace nebo plynofikace.

Obce i přesto, že jsou členy svazků obcí, řeší spoustu projektů individuálně, vzhledem k tomu, že nejsou schopny nalézt společné řešení společných problémů s ostatními obcemi.

Na území MAS chybí subjekt, který by zastřešoval spolupráci obcí, zastřešoval jejich fungování a metodicky je řídil. V této oblasti by mohla výrazně pomoci MAS.

Další spolupráce v budoucnu je možná prostřednictvím **Integrovaného plánu rozvoje území** Mladá Boleslav na období let 2014 – 2020. Do zájmového území je zahrnuto mimo města Mladá Boleslav dalších 17 obcí, které sousedí s městem Mladá Boleslav, jsou s ním funkčně přímo spjaty a tvoří tzv. zázemí. Z těchto obcí je 8 obcí z MAS Boleslavsko - Bradlec, Březno, Dolní Stakory, Kolomuty, Kosmonosy, Nepřevázka, Řepov, Židněves. Celkem 9 obcí je **členy Svazu měst a obcí ČR** (Bakov nad Jizerou, Bradlec, Březno, Dobruvice, Dolní Stakory, Kosmonosy, Obruby, Řepov, Vinařice).

Město Kosmonosy má partnerství s německým městem Seeheim-Jugenheim z partnerského regionu Darmstadt-Dieburg.

Spolupráce obcí a mezisektorová spolupráce (obec – NNO, NNO – firma) je novou příležitostí na platformě MAS Boleslavsko.

Obce zamýšlejí spolupracovat v oblastech odpadového hospodářství (komunitní kompostování, společné sběrné dvory a likvidace odpadů), školství (MŠ a ZŠ) a dopravy. Některé obce zvažují spolupráci v oblasti péče o obecní majetek a jeho lepší a úspornější využívání. Jsou to například:

- **společná správa nemovitostí v majetku obcí** (zejména místních komunikací, lesů, domovního a bytového fondu, sportovních a kulturních zařízení, posilování krajinnotvorných prvků jako jsou remízky, rybníčky atd.)
- **společná zařízení a vybavení** (sklady, lesnické stroje, stroje pro údržbu cest, příkopů a veřejných prostranství, vybavení pro kulturní a společenské akce jako zvuková aparatura, mobilní jeviště, elektrocentrála nebo velkokapacitní stany)

Konkrétní záměry a jejich realizace je však věcí dalšího období.

MAS tu může pomáhat tím, že bude:

- a) **vytvářet tematické pracovní skupiny**, složené ze zástupců obcí, místních NNO a podnikatelů (např. v materiálních podmínkách pro společenský život a pro péči o památky);
- b) **koordinovat vybrané veřejné služby** (propojovat akce, propagovat je, vyhledávat další potřeby a poskytovatele služeb jako drobné podnikatele a spolky z regionu i z Mladé Boleslavi);
- c) **připravovat žádosti nebo přímo získávat granty** na tyto účely (především u nadací a příslušných resortů).

Informovat občany

Obce využívají v **komunikaci se svými občany** různé prostředky, nejčastěji místní rozhlas, rozesílání emailových zpráv a SMS zpráv a uveřejňování informací na svých webových stránkách. Webové stránky mají všechny obce, rovněž místní rozhlas používají všechny obce. Další formou sdělování informací je vydávání nejrůznějších zpravodajů a občasníků, pravidelný zpravodaj vydávají 4 obce, SMS zprávy rozesílají 4 obce.

Shrnutí:

Komunikace obcí s občany se stává stále důležitější a obce proto využívají i moderní technologie pro poskytování informací svým občanům. Základem však v obcích stále zůstává místní rozhlas a tištěný místní zpravodaj.

Současný stav spolupráce obcí je spíše nedostatečný a v budoucnu je třeba plánovat a využít jejich širší spolupráci v oblasti společných témat, např. školství, sociální služby, dopravní obslužnost, bezpečnost, odpadové hospodářství.

2.1.12 Vybavenost obcí a služby

Občanská vybavenost obcí na území MAS ve většině případů koresponduje s populační velikostí obce. Ve městech Bakov nad Jizerou, Dobrovice, Kosmonosy a městysu Březno jsou mateřské školy, základní školy, městské knihovny, kulturní sály, sportoviště, obchody i služby.

V malých obcích tato zařízení chybí, ve většině těchto obcí se nachází pohostinství, obchod a sportoviště různé technické kvality.

Pobočka české pošty je v 6 obcích na území MAS, a to Bakov n. Jizerou, Březno, Dlouhá Lhota, Dobrovice, Kosmonosy, Obruby.

Budovy, ve kterých jsou umístěny obecní úřady, patří do majetku obcí. Ne všechny objekty však jsou v dobrém stavebně-technickém stavu, několik obcí na nich plánuje rekonstrukci nebo údržbové práce.

Na setkání se starosty obcí při tvorbě SCLLD ani v dotazníku pro vedení obcí žádná z malých obcí neuvedla jako prioritní problém nedostatek zařízení občanské vybavenosti. Problémem je však často špatný stavebně technický stav existujících objektů, zejména se jedná o kulturní zařízení, knihovny a sportoviště. Tématika škol je uvedena v oddíle 2.1.3, problematika hasičských zbrojnic v oddíle 2.1.10, nutnost podpory zájmových organizací a spolků v oddíle 2.1.13.

Potřeba výstavby nebo zřízení sociálního bydlení je uvedena v oddíle 2.1.5.

Většina starostů v dotazníku uvedla též špatný stavebně technický stav místních hřbitovů, rovněž občané v dotazníkovém šetření uvedli toto jako negativní jev ve své obci. Tento problém a požadavek starostů na možnost získání dotací byl již přednesen a projednáván na úrovni Středočeského kraje.

V dotazníku pro občany regionu na otázku „Jak jste spokojen s jednotlivými oblastmi infrastruktury v obci?“ vyhodnotilo na 1. místě odpověď „Sportoviště a hřiště“ z 11 možností celkem 52 % dotázaných. Naproti tomu např. rozšíření obchodní sítě požaduje pouze 12 % dotázaných a ze 13 možností tento požadavek dotazovaní uvedli až na 9. místě.

Shrnutí:

Občanská vybavenost závisí na velikosti obce a ve většině obcí je na přiměřené úrovni. Zařízení občanské vybavenosti jsou však velmi často ve špatném stavebně technickém stavu a potřebují větší opravy a rekonstrukce, na které obce nemají finanční prostředky. Jedná se zejména o školy, mateřské školy, budovy obecních úřadů, hasičské zbrojnice a kulturní zařízení.

2.1.13 Kulturní a sportovní činnost v obcích, zájmové organizace

Komunitní život obcí je charakterizován působením nejrůznějších občanských sdružení, zájmových organizací a spolků, kterých je evidováno na území MAS téměř 90. Jedná se o kulturní a sportovní zájmové organizace, sbory dobrovolných hasičů, myslivecká sdružení a rybářské spolky. Jejich činnost je velmi různorodá a bohatá. Při přípravě SCLLD byly osloveny a vyzvány ke spolupráci všechny tyto subjekty a speciálně pro ně bylo určeno také jedno z dotazníkových šetření.

Existence a činnost všech těchto organizací závisí především na ochotě a nadšení místních obyvatel, podpoře sponzorů a obcí. A to nejen podpoře finanční, ale též materiální a morální, což potvrdil i průzkum mezi zástupci těchto organizací. Nedostatečné materiální i nemateriální zajištění zájmových organizací a spolků i nevýraznou podporu jejich činnosti vnímá též veřejnost, což dokládá skutečnost, že občané v regionu MAS v dotazníku na otázku „Jaké činnosti by měly být v obci podporovány?“ uvedly odpověď „Činnost spolků a neziskových organizací“ na 3.místě ze 13 možných, hned za Infrastrukturou a Ochranou životního prostředí.

Sportoviště a kulturní zařízení

Téměř v každé obci v regionu MAS je jedno či více zařízení pro pohybové aktivity občanů. Jedná se zejména o fotbalová hřiště, víceúčelová hřiště, tenisové kurty, sportovní haly, sokolovny, dětská hřiště a volnočasové areály. Problémem u většiny sportovišť je však jejich nevybavenost, zastaralost a nedostačující zázemí.

Kulturní zařízení většinou v obcích chybí, jako prostory pro kulturní akce často slouží místní sokolovny, budovy obecních úřadů, bývalé nevyužívané školy a další.

Na území MAS se každoročně pořádá velký počet **kulturních a sportovních akcí**, několik z nich má nadregionální význam a charakter, např. přehlídka folklorních tanečních souborů v Bakově nad Jizerou, přehlídka amatérských divadelních souborů Pojizerské hry v Dobrovici, festival dechových hudeb Fadrhonsova Dobrovice, koncerty vážné hudby na zámku v Kosmonosech.

Shrnutí:

Na území MAS působí velký počet zájmových organizací a spolků, ve kterých je možno spatřovat v budoucnu rozvojový potenciál. Proto je třeba zvýšit a udržovat jejich všestrannou podporu ze strany obcí i sponzorů.

Zařízení pro pohybové aktivity a sportování obyvatel jsou téměř v každé obci, jejich úroveň je však velmi rozdílná a hlavním problémem je jejich zastaralost a nedostatečná vybavenost.

2.1.14 Cestovní ruch

Území MAS Boleslavsko nabízí přírodní a historický potenciál především pro víkendovou relaxaci a pro krátkodobé pobyty.

Možnosti ubytování jsou především ve městech a větších obcích na území MAS. Hotely a penziony jsou v Bakově nad Jizerou, Dobrovici a Kosmonosech, další penziony též v Nepřevázce, Zvířeticích, Sukoradech, Dlouhé Lhotě a Bradlci. Situace z hlediska kapacit ubytování je považována za adekvátní vůči poptávce, která je spíše nahodilá, krátkodobá, tj. 1 až 2 dny, ev. 3 dny (víkendy).

Na území MAS jsou **2 informační centra**, a to IC Dobrovice a IC Zvířetice (u Bakova). Ostatní obce poskytují turistické informace pouze na úřadě v rámci úředních hodin. Možnost získat informace o obci a jejím území se nabízí zejména prostřednictvím informačních tabulí, které se nacházejí ve většině obcí. Řada obcí vydává vlastním nákladem příležitostné publikace a informační materiály.

Nabídka stravovacích kapacit je většinou dostatečná, větší důraz je třeba klást na kvalitu stravovacích zařízení a poskytování gastronomických služeb.

Přírodní zajímavosti na území MAS: Národní přírodní památka Klokočka, přírodní rezervace Vrch Baba, přírodní park Chlum, evropsky významná lokalita Rečkov, evropsky významná lokalita Chlum u Nepřevázky, zelená stezka Mladou Boleslaví a Kosmonosy, naučná stezka Chlum. Seznam všech přírodních památek je uveden v tabulce č. 15.

Církevní památky, převážně kostely, kaple a sloupy jsou v Bakově nad Jizerou, Březně, Dobrovici, Horních Stakorách, Kosmonosech, Sýčíně.

Muzea a galerie: Nejvýznamnější jsou Dobrovická muzea, která zahrnují unikátní muzeum cukrovarnictví, lihovarnictví, řepařství a města Dobrovice, dále Muzeum Bakovska a Galerie a lapidárium Kosmonosy.

Územím MAS prochází celkem 6 hlavních **cyklotras**, které jsou hojně využívány téměř výhradně k rekreačním a sportovním účelům (podrobněji v oddíle 2.1.6 Doprava).

Územím MAS vede také několik značených **turistických tras** pro pěší turisty. Jedná se o následující úseky:

- červená: Bradlec – Bakov nad Jizerou – Klokočka - Mnichovo Hradiště,
- červená: Jabkenice, památník B. Smetany – Dobrovice – Vinařice – Chlum – MB,
- modrá: Kosmonosy – Baba – Brejlov – Bakov nad Jizerou,
- několik krátkých spojovacích žlutých tras.

Síť pěších turistických značených tras je v zájmovém území poměrně řídká, což souvisí se zemědělským charakterem území.

V posledních letech nastává též **rozvoj agroturistiky**, jako způsobu trávení volného času zejména obyvatel z velkých měst. Z dostupných informací o rozvoji cestovního ruchu na Boleslavsku i vlastním šetřením bylo zjištěno, že na území MAS není dostatek objektů pro agroturistiku, zvláště s nabídkou kulturních a sportovních aktivit. V této oblasti je možno spatřovat příležitost k novým podnikatelským aktivitám.

Z jednání tematické pracovní skupiny MAS k problematice cestovního ruchu též mimo jiné vyplynul závěr, že propagace a využití turistických cílů, které se nacházejí na území MAS,

je nedostatečná. V budoucnu je proto třeba se zaměřit na výraznou propagaci kulturních památek i turistických cílů v regionu.

Shrnutí:

Území MAS má dobrý potenciál pro rozvoj cestovního ruchu, který však není dosud dostatečně využíván; nedostatečná je i propagace regionu.

V oblasti cestovního ruchu se nabízí v budoucnu možnost výrazné spolupráce se sousedními MAS, např. LAG Podralsko a MAS Svatojiřský les.

2.1.15 Památky a kulturní dědictví

Na území MAS se **nenachází** žádná národní kulturní památka, ani městská či vesnická památková rezervace ani památková zóna.

Rovněž žádná památka **není** v Indikativním seznamu NKP.

Nemovitě památky v daném území jsou ve vlastnictví soukromých i právnických osob, církví i státu. Památky zapsané na Ústředním seznamu kulturních památek jsou uvedeny v následující tabulce.

Tabulka č. 17: Přehled evidovaných nemovitých kulturních památek na území MAS Boleslavsko

Obec / Místní část	Název památky	Obec	Název památky
Bakov nad Jizerou	Kostel sv. Barbory	Chloumek	Hradiště Švédské šance – archeolog. stopy
	Kostel sv. Bartoloměje	Chudoplesy	Socha sv. Jana Nepomuckého
	Socha sv. Jana Nepomuckého	Kolomuty	Socha sv. Josefa
	Sloup Nejsvětější Trojice	Kosmonosy	Loreta sta. Casa
Bojetice	Soubor mohylových pohřebišť		Obora-zbytky ohrazení
Březno	Kostel sv. Václava		Soubor dvou výklenkových kaplí
	Socha sv. Floriána		Socha sv. Jana Nepomuckého
	Socha sv. Isidora-podstavec		zámek
	Socha sv. Prokopa		Klášter piaristický
	Socha sv. Václava		fara
	fara		Vila-soubor dvou vil
	zámek	Nepřevázka	Tvrz Hrádek – archeol.stopy
Dobrovice	Kostel sv. Bartoloměje	Obrubce	Kostel Nejsvětější Trojice/sv. Vavřince
	Socha sv. Václava		Sousoší Nejsvětější Trojice
	Sloup se sousoším Nejsvětější Trojice	Obruby	Venkovská usedlost č.p. 25
	zámek	Podhradí	Hrad Zvířetice-zřícenina
	Zemědělský dvůr	Řepov	Socha panny Marie
	Městský dům č.p. 7	Studénka	zámek
	radnice	Sukorady	Socha sv. Václava

	fara	Sýčina	Kostel sv. Václava
	Městský dům č.p.62-brána	Týnec	Kostel sv. Anny
Dolní Stakory	Socha sv. Jana Nepomuckého	Velký Rečkov Klokočka	Kaple sv. Štěpána (Stapina)
Horní Stakory	zvonice	Velký Rečkov Klokočka	Zámek-lovecký zámček
	Socha sv. Jana Nepomuckého	Vinařice	Vinařické mohyly I, II, III
	sýpka		zámek
Zvířetice	Zemědělský dvůr č.p. 1	Židněves	Socha sv. Vojtěcha

Zdroj: NPÚ

Kostel sv. Václava v Sýčině (u Dobrovice) je veden v **Seznamu ohrožených nemovitých památek**. Jedná se o církevní majetek, tento kostel je jednou z devíti ohrožených památek v okrese Mladá Boleslav.

Mimo památek zapsaných na ÚSKP je zde i **množství drobných obecních památek** – mnoho nezapsaných křížků, kapliček, malých zvoníček či pomníků, které se snaží udržovat obce či občanská sdružení. Na vesnicích je možné nalézt architektonicky významné historické vstupní barokní brány bývalých statků, špýcharů a mlýnů jsou většinou ve značně zanedbaném stavu – finančně náročnější památková ochrana „brání“ majitelům v opravě.

Většina obcí má **pomníky** obětem obou světových válek.

Shrnutí:

Na území MAS se nachází více než 50 památek, které jsou vedeny v Ústředním seznamu kulturních památek. Tyto památky jsou ve vlastnictví obcí, církví i soukromých subjektů. Většina vlastníků nemá dostatek finančních prostředků na opravy a rekonstrukce těchto památek.

2.1.16 Rozvojový potenciál území

Územní plány obcí

Územní plánování je nástrojem pro racionální rozvoj určitého území a územně plánovací dokumentace je jedním ze základních podkladů pro rozvoj obcí. Všechny obce a města MAS mají zpracovaný územní plán, některé ho v současné době aktualizují nebo pořizují nový. Jednotlivé obce mají v územních plánech vymezeny rozvojové plochy s jejich funkčním využitím. Rozvojová území jsou většinou vymezena ve vazbě na přístupové dopravní komunikace. V Zásadách územního rozvoje Středočeského kraje je doporučeno **upřednostňovat intenzivnější využití zastavěných území před zástavbou volných ploch**, a to zejména při výstavbě objektů bydlení.

Další rozvojové strategické dokumenty obcí

Dlouhodobé strategické dokumenty rozvoje mají zpracována pouze města Dobrovice a Kosmonosy.

Ostatní obce na území MAS připravují roční plány a přitom vycházejí ze záměrů a potřeb v jejich území. V oblasti strategického plánování je vhodné v budoucnu pořizovat dlouhodobější plány rozvoje obcí, třeba i s pomocí MAS.

Tabulka č. 18: Přehled územně plánovací dokumentace a dalších strategických dokumentů obcí MAS

Obec	Územní plán	Další dokumenty
Bakov nad Jizerou	ano	Strategický plán rozvoje města z r. 2009, Komunitní plán sociálních služeb z r. 2009
Bradlec	ano	
Březno	zpracován návrh ÚP	
Dlouhá Lhota	v procesu schvalování změna č.2	
Dobrovice	pořizuje se nový ÚP-před dokončením	Integrovaný plán rozvoje města 2014-2020
Dolní Stakory	ano	
Kolomuty	ano, probíhá změna ÚP	
Kosmonosy	ano, pořizuje se nový ÚP	Plán rozvoje města do r. 2015, zpracovává se nový
Nepřevázka	ano, r. 2002	
Obrubce	ano	
Obruby	ano, 06/2011, požadavky na změny	
Řepov	pořizuje se nový ÚP, r. 2016	
Sukorady	ano, probíhá změna ÚP	
Vinařice	ano	
Židněves	ano	

Zdroj: vlastní šetření 2015

Rozvojová území

Na území MAS Boleslavsko je několik zanedbaných ploch, brownfields a opuštěných provozoven. Patří mezi ně např. areál bývalé fary a část areálu bývalého pivovaru v Dobrovici, nevyužívaná provozovna a nevyužitá plocha v Obrubech, bývalá škola v Obrubcích a další.

V této oblasti je žádoucí spolupráce dotčených obcí, vlastníků pozemků a objektů, podnikatelů, zemědělských subjektů a NNO při jednání o možnostech využití těchto nevyužívaných ploch a objektů v rámci jednotlivých operačních programů.

Další rozvojový potenciál

1) Významný rozvojový potenciál tvoří lidské zdroje v obcích, zejména zájmová společenství a komunity. Činnost těchto občanských sdružení, zájmových organizací a spolků je uvedena v oddíle 2.1.13, kde jsou rovněž uvedeny kulturní a sportovní akce nadregionálního významu, které tato sdružení pořádají. Existence zájmových organizací a

spolků nabízí občanům možnost společenského vyžití a zejména ve městech na území MAS nabízí občanům široké spektrum volnočasových aktivit.

2) Určitý potenciál rozvoje regionu je i v cestovním ruchu, zejména – s ohledem na blízkost města Mladá Boleslav – příměstská rekreace s půldenním nebo jednodenním pobytem rodin, seniorů, firemních týmů a škol. Na využitelnost území pro příměstskou rekreaci mají vliv:

Úroveň a intenzita příměstské rekreace je dána především

- samotný rekreační potenciál regionu
- dopravní infrastruktura
- rekreační infrastruktura (zařízení a služby pro cestovní ruch)
- cílové skupiny návštěvníků (počet, struktura, motivace)

Které faktory rozhodnou o budoucím využití potenciálu regionu Boleslavsko? Jsou to zejména:

- blízkost Mladé Boleslavi (je rozhodující pro další vývoj zaměstnanosti a příměstský cestovní ruch)
- schopnost obcí získávat a využívat dotace a granty mimo CLLD (tzn. z resortních, krajských a nadačních programů)
- spolupráce obcí, vzájemná komunikace a možnost MAS koordinovat jejich potřeby (spolupráce např. v oblasti péče o obecní majetek může přinést úspory v rozpočtech obcí)
- spolupráce místních poskytovatelů služeb cestovního ruchu (dosud podnikali jen samostatně), jako jsou ubytovací a stravovací kapacity, volnočasové spolky apod.

Shrnutí:

Všechny obce MAS mají platné územní plány, některé jsou však zastaralé a je tudíž nutná jejich aktualizace nebo zpracování nových ÚP.

Na území MAS existují potřebné a akceschopné instituce a organizace, rovněž informační a lidské zdroje i jisté finanční prostředky, zejména měst a obcí.

Všechny tyto součásti rozvojového potenciálu je možno vhodně využít k rozvoji regionu.

Nedostatek pro integrovaný rozvoj území lze spatřovat v absenci plánů rozvoje obcí; v této oblasti je v budoucnu možná pomoc a spolupráce MAS.

2.2 SWOT analýza

2.2.1 Metodika prací SWOT analýzy

Při SWOT analýze byl realizován postup v souladu s obecně přijímanými metodickými postupy.

Práce byly provedeny ve třech etapách:

- I. pořízení charakteristik S, W, O, T, spojených s regionem
- II. vyhodnocení všech položek z hlediska důležitosti (závažnosti) pro region – prioritizace
- III. odvození strategií rozvoje regionu na základě S, W, O, T

Byla přitom kombinována práce expertů, zájmových skupin, tematických pracovních skupin a plenárního jednání partnerů MAS.

Pokud jde o zdroje informací pro SWOT analýzu, byly využity:

- analýza současného stavu regionu a soupis problémů a potřeb
- zkušenosti partnerů MAS (při komunitních setkáních a v zájmových skupinách)
- znalost trendů očekávaných přizvanými experty

Pro práci v prvních dvou etapách byl zvolen tento postup:

1. preparací z analýzy současného stavu, ze seznamu problémů a potřeb, z diskusních setkání v zájmových skupinách, tematických pracovních skupinách a ze znalostí přizvaných expertů byl zpracován seznam položek S, W, O, T
2. na hlavním jednání zájmových skupin se položky doplnily a ohodnotila se jejich důležitost (závažnost) pro region
3. byla provedena syntéza názorů jednotlivých zájmových skupin a vytvořen celkový SWOT přehled pro region (odd. 2.2.5)
4. po rozsáhlé diskusi na téma:
 - jak využívat a rozvíjet S ?
 - jak kompenzovat, odstraňovat nebo potlačovat W ?
 - jak využít O ?
 - jak se preventivně chránit před hrozbami? jak odstraňovat či snižovat T ?navrhlo plénum MAS některé jednoduché „strategie“ v zaměření SCLLD

Bylo uplatněno toto pojetí S, W, O, T:

S a W jsou vnitřní charakteristiky regionu

O a T jsou vnější faktory, které nemůže místní akční skupina ani místní subjekty přímo ovlivnit, mohou je pouze využít či respektovat.

SILNÉ STRÁNKY (S):

= jednoznačně pozitivní důležité skutečnosti a aktivní trendy vývoje v regionu – přednosti, výhody, silné stránky:

Byly položeny otázky:

- Co patří k největším kladům regionu MAS Boleslavsko (ve srovnání s jinými)?
- V čem jsme zde lepší než ostatní?
- Co se u nás daří?
- O co se můžeme opřít (Přírodní hodnoty? Turistické atraktivity? Dobré veřejné služby? Zařízení pro obyvatele a návštěvníky? Nízká nezaměstnanost? Dobré silnice?)

SLABÉ STRÁNKY (W):

= negativní skutečnosti a trendy vývoje v regionu – nevýhody, nedostatky, problémy, slabé stránky:

Byly položeny otázky:

- V čem je náš region špatný?
- V čem jsou největší nedostatky?
- Jaké problémy je třeba řešit? Co by se mělo podstatně zlepšit?
- Na co si stěžují občané, podnikatelé, starostové, ...?
- V jakých směrech zaostáváme za jinými regiony nebo za sousedním městem?

PŘÍLEŽITOSTI (O):

= příležitosti, které se z okolního prostředí (okolní regiony, město Mladá Boleslav, Středočeský kraj, ČR, EU) naskýtají pro další rozvoj; pozitivní okolnosti, které nelze našim působením primárně vyvolat, avšak lze je využít

Byly položeny otázky:

- Co dobrého se může stát v budoucnosti?
- Co je dosažitelné? Co je pro náš region vhodné?
- Jaké změny, vlivy, události mimo region ke možno využít – politické, ekonomické, sociální, ekologické, legislativní, technologické?
- Jaké nové příležitosti nastanou? Budou mít tuto příležitost i ostatní regiony?

HROZBY (T):

= hrozby z okolního prostředí (kraj, ČR, svět), vnější rizika či ohrožení, k nimž může dojít, ohrožení a negativní vlivy z vnějšku, které nemůže region odvrátit vlastními silami, avšak může se na ně připravit, kompenzovat je, snížit jejich dopady apod.

Byly položeny otázky:

- Jaké negativní vlivy mohou nastat - politické, ekonomické, sociální, ekologické, legislativní, technologické?
- Co může ohrozit realizaci strategie rozvoje?
- Na co je třeba se připravit?

V oddíle 2.3.4 je popsána vazba problémů, potřeb a příležitostí na ESIF.

V oddíle 2.3.5 jsou určeny priority pro zaměření Strategie CLLD v strategické části.

2.2.2 Přehled SWOT analýzy

V průběhu prací vznikly tematické přehledy charakteristik SWOT. Ty však nejsou do SCLLD zahrnuty, neboť byly jakožto pouhé pracovní podklady překonány shrnujícím hodnocením v plénu MAS. Aplikací postupu uvedeného v odd. 2.2.4 byl sestaven následující **přehled analýzy SWOT**.

Obyvatelstvo

Silné stránky „S“	Slabé stránky „W“
<p>Trvalý růst počtu obyvatel</p> <p>Vyšší podíl středoškolsky a vysokoškolsky vzdělaných lidí</p> <p>Výrazný podíl mladých lidí</p>	<p>Dvě sociálně vyloučené lokality</p> <p>Nedostatek kvalifikovaných řemeslníků</p> <p>Rostoucí kriminalita, vandalismus, zvyšování počtu drogově závislých osob</p>
Příležitosti „O“	Hrozby „T“
<p>Příchod mladých a vzdělaných lidí</p> <p>Trvale rostoucí počet dětí</p>	<p>Globální trend stárnutí populace</p> <p>Růst podílu sociálně nepřizpůsobivých občanů</p>

Technická a dopravní infrastruktura v území

Silné stránky „S“	Slabé stránky „W“
<p>Dobrá silniční dostupnost území (prochází komunikace R10, I/16, I/38)</p> <p>Hustá silniční síť</p> <p>Snadná dosažitelnost Prahy, Liberce, Jizerských hor a Krkonoš (pro kulturu, sportování, rekreaci)</p> <p>Veřejný vodovod s vodou vysoké kvality ve všech obcích</p> <p>Městská hromadná doprava na části území MAS</p>	<p>Špatný technický stav místních komunikací i komunikací III. třídy</p> <p>Absence chodníků a jiných bezpečnostních prvků podél komunikací I., II. a III. třídy</p> <p>Absence cyklostezek pro dopravu obyvatel do práce a do škol</p> <p>Chybějící splašková kanalizace a ČOV ve většině malých obcí</p> <p>Vyšší náklady malých obcí na zajištění dopravní obslužnosti</p> <p>Nedostatečná dopravní obslužnost (večer, víkendy, prázdniny)</p>
Příležitosti „O“	Hrozby „T“
<p>Návaznost na realizaci dopravních staveb v území (obchvaty obcí, sjezdy z R10)</p> <p>Zdvoujkolejňení železniční tratě Praha-Milovice-Mladá Boleslav</p> <p>Výstavba hlavních kanalizačních přivaděčů</p>	<p>Velká a stále rostoucí hustota provozu na všech komunikacích</p> <p>Nedostatek finančních prostředků na opravy a údržbu komunikací</p> <p>Nedostatek finančních prostředků na výstavbu splaškové kanalizace a ČOV</p>

Občanská vybavenost a služby

Silné stránky „S“	Slabé stránky „W“
<p>Kvalitní bytový fond, málo neobydlených domů</p> <p>Intenzivní bytová výstavba především rodinných domů</p> <p>Dostatečný počet i nabídka středních škol v blízké Mladé Boleslavi</p> <p>Dostačující občanská vybavenost (většinou odpovídá velikosti obce)</p> <p>Velké množství méně významných kulturních památek a přírodních zajímavostí, významné muzeum cukrovarnictví, lihovarnictví a řepářství</p>	<p>Nedostatečná kapacita zařízení pro děti od dvou let, mateřských škol, následně základních škol a školních družin</p> <p>Nedostatečná kapacita poboček ZUŠ</p> <p>Absence všech sociálních zařízení a služeb ve většině obcí MAS</p> <p>Nedostatečná kapacita sociálního bydlení</p> <p>Absence specializovaných lékařských služeb ve všech obcích i městech MAS</p> <p>Nedostačující kapacita zařízení pro seniory ve městech mimo území MAS (Mladá Boleslav, Mnichovo Hradiště, Luštěnice)</p> <p>Zastaralá síť veřejného osvětlení a místního rozhlasu</p> <p>Špatný stavebně technický stav objektů občanské vybavenosti (školy, knihovny, hasičské zbrojnice, obecní úřady, kulturní zařízení)</p> <p>Špatný stavebně technický stav hřbitovů a drobných památek (kapličky, křížky, sochy, památníky) ve většině obcí</p> <p>Nedostatečné materiální a technické vybavení jednotek požární ochrany</p> <p>Absence a neaktuálnost povodňových a krizových plánů obcí</p> <p>Nedostatečné pokrytí území MAS služebnami Policie ČR</p> <p>Nedostatečné rozšíření a využívání kamerových systémů v obcích</p> <p>Nedostatečná všestranná podpora činnosti zájmových organizací a spolků</p>
Příležitosti „O“	Hrozby „T“
<p>Potenciál dalšího rozvoje sociálních služeb v domácím prostředí klientů</p> <p>Možnost využít placených služeb městské policie z jiných obcí nebo regionu</p>	<p>Postupný zánik drobných živností, obchodů a dalších služeb na venkově a v malých městech</p> <p>Zajištění trvale udržitelné péče o seniory</p>

Životní prostředí, zemědělství, krajina

Silné stránky „S“	Slabé stránky „W“
<p>Kvalitní orná půda tvoří 61% rozlohy území MAS</p> <p>Kvalitní zdroje podzemních vod</p> <p>Dobrá úroveň systému nakládání s odpady v obcích</p>	<p>Úbytek orné půdy v důsledku průmyslové a bytové výstavby</p> <p>Vytápění především pevnými palivy v malých obcích</p> <p>Zhoršená kvalita životního prostředí způsobená automobilovou dopravou, intenzivní průmyslovou a zemědělskou výrobou (prach, tuhé znečišťující látky, zápach, hluk)</p> <p>Problémy s vodou v krajině (povodně, sucha)</p> <p>Velmi nepříznivé hodnoty koeficientu ekologické stability na celém území MAS</p> <p>Nedostatečná prostupnost krajiny</p> <p>Nízký a stále klesající počet subjektů podnikajících v zemědělství a lesnictví</p> <p>Nedostatečná rekonstrukce zemědělských objektů (provozoven, skladů, hal) a modernizace vybavení zemědělských podniků</p> <p>Neprovedené pozemkové úpravy</p>
Příležitosti „O“	Hrozby „T“
<p>Možnost využití prostředků OPŽP na zlepšení systému odpadového hospodářství obcí v souladu s legislativou (sběrné dvory, kompostárny, kompostéry, atd.)</p> <p>Vytváření podmínek motivujících občany k vyššímu třídění odpadu</p> <p>Možnost využití dotace na pořízení ekologického vytápění</p>	<p>Narušení venkovského rázu krajiny v důsledku rozšiřování moderní zástavby</p> <p>Využití zemědělské půdy především k rostlinné výrobě</p> <p>Nešetrné zásahy do zemědělské půdy vlivem špatného hospodaření (pěstování biomasy, monokulturních rostlin atd.), eroze půdy</p>

Podnikání a zaměstnanost

Silné stránky „S“	Slabé stránky „W“
<p>Blízkost Mladé Boleslavi a výrazný vliv firmy Škoda Auto</p> <p>Velmi nízká míra nezaměstnanosti</p> <p>Vyšší průměrná mzda</p>	<p>Kupní potenciál je realizován mimo území MAS ve velkých městech (Mladá Boleslav, Liberec, Jičín)</p> <p>Nevyhovující stav objektů podniků v řemeslných, stavebních a zpracovatelských oborech i v cestovním ruchu</p> <p>Nedostatek objektů pro agroturistiku s kulturními a sportovními aktivitami</p> <p>Nedostatečná propagace místního podnikání</p> <p>Nedostatečná propagace a využití turistických cílů</p> <p>Problematický nábor pracovních sil mimo Škoda Auto (těžko lze konkurovat tak velkému a vlivnému zaměstnavateli)</p>
Příležitosti „O“	Hrozby „T“
<p>Blízkost města Mladá Boleslav (např. využití pro příměstský cestovní ruch)</p> <p>Dobré předpoklady pro rozvoj cestovního ruchu</p> <p>Podpora sociálního podnikání pro znevýhodněné skupiny obyvatel</p>	<p>Hrozba krize automobilového průmyslu</p> <p>Vysoká administrativní zátěž a tudíž neochota drobných podnikatelů k podnikání</p>

Působení samosprávy

Silné stránky „S“	Slabé stránky „W“
<p>Všechny obce MAS leží v jednom okrese a patří do správní působnosti jedné obce s rozšířenou působností ORP Mladá Boleslav</p>	<p>Nedostatečná spolupráce a výměna zkušeností mezi obcemi</p>
Příležitosti „O“	Hrozby „T“
<p>Plánování širší spolupráce v oblasti společných témat, např. školství, sociální služby, dopravní obslužnost, bezpečnost, odpadové hospodářství</p> <p>Vliv novely rozpočtového určení daní na zvýšení daňových příjmů obcí</p>	<p>Možnost budoucího zhoršení počínající spolupráce obcí MAS, např. s ohledem na komunální volby</p> <p>Nedostatečný soulad strategie MAS a IPRÚ a nedostatečná spolupráce města Mladá Boleslav s osmi obcemi MAS začleněnými do IPRÚ</p>

Rozvojový potenciál území

Silné stránky „S“	Slabé stránky „W“
Velký počet zájmových organizací a spolků, aktivní spolkový život Široké spektrum volnočasových aktivit ve městech MAS	Chybějící nebo zastaralé územní, regulační, věcné a finanční plány rozvoje obcí a měst
Příležitosti „O“	Hrozby „T“
Možnost využít prostředky z evropských fondů v operačních programech a prostředky z Programu rozvoje venkova pro rozvoj v oblasti zemědělských i nezemědělských činností Možnost využití krajských a nadačních finančních zdrojů (grantové programy) Uplatnění potenciálu MAS při aktivizaci místních subjektů (společné aktivity obcí, firem a NNO)	Změny v podmínkách a pravidlech pro poskytování grantů a dotací Snížení alokovaných finančních částek pro MAS v rámci jednotlivých operačních programů

2.3 Analýza problémů a potřeb**2.3.1 Problémy v regionu**

Na základě popisu a zhodnocení současného stavu problematiky regionu, dotazování stakeholderů, především partnerů MAS a starostů měst a obcí, vyhodnocením dotazníkových šetření a zhodnocení nejbližších trendů vývoje vznikl soupis hlavních problémů a také potřeb v regionu MAS Boleslavsko. Ustavené zájmové skupiny a TPS pak vyhodnotily jejich důležitost z hlediska budoucího zaměření celé SCLLD. Identifikované problémy jsou uvedeny v přehledu.

Tematika	Identifikovaný problém
Obyvatelstvo	Globální trend stárnutí populace
	Existence 2 sociálně vyloučených lokalit
	Rostoucí počet trestných činů a kriminality v regionu, slabší úroveň prevence kriminality, vandalismus a zvyšování počtu drogově závislých osob
	Nedostatek kvalifikovaných pracovních sil v průmyslu i zemědělství - chybějící absolventi SOU (vyučení), kteří budou následně vykonávat

Tematika	Identifikovaný problém
	svoji profesi Malý důraz na environmentální výchovu (provázanost mezi školou, samosprávou a veřejností)
Technická a dopravní infrastruktura v území	Špatný technický stav většiny místních komunikací i komunikací III. třídy Absence chodníků i jiných bezpečnostních prvků podél komunikací I., II. a III. třídy Absence vhodných cyklostezek pro dopravu obyvatel za prací a službami Chybějící splašková kanalizace a ČOV ve většině malých obcích Vyšší náklady malých obcí na zajištění dopravní obslužnosti Nedostatečná dopravní obslužnost (večer, víkendy, prázdniny)
Školství, zdravotnictví a sociální služby	Nedostatečná kapacita zařízení pro děti od dvou let, mateřských škol, následně základních škol a kapacit školních družin Nedostatečná kapacita poboček ZUŠ Růst počtu starších občanů s potřebou zdravotních a sociálních služeb v domácnostech (terénní soc. služby) Absence sociálních zařízení a služeb ve většině obcí MAS Nedostatečná kapacita sociálního bydlení Absence specializovaných lékařských služeb ve všech obcích i městech MAS Výrazně nedostačující kapacita zařízení pro seniory ve městech mimo území MAS (Mladé Boleslavi, Mnichově Hradišti a Luštěnicích)
Technická infrastruktura v obcích	Zastaralá síť veřejného osvětlení a místního rozhlasu Špatný technický stav většiny drobných památek v obcích (kapličky, křížky, sochy, památníky atd.)
Bezpečnost občanů a krizové řízení	Nedostatečné pokrytí území služebnami Policie ČR Nedostatečné materiální a technické vybavení jednotek požární ochrany Absence a neaktuálnost povodňových a krizových plánů obcí Nedostatečné rozšíření a využívání kamerových systémů
	Špatný stavebně-technický stav objektů občanské vybavenosti (školy, knihovny, hasičské zbrojnice, obecní úřady, kulturní zařízení)
Občanská vybavenost a volný čas	Nedostatečná vybavenost venkovních sportovišť, jejich nedostatečná kontrola a údržba Špatný stavebně-technický stav hřbitovů ve většině obcí Nedostatečné materiální i nemateriální zajištění zájmových organizací a spolků a nevýrazná podpora jejich činnosti Menší zakotvenost v komunitách, kulturní a společenský život se odehrává částečně mimo obce, a to především v Mladé Boleslavi
Životní prostředí	Vytápění především pevnými palivy v malých obcích (negativní vliv na ovzduší) Zhoršená kvalita životního prostředí způsobená automobilovou

Tematika	Identifikovaný problém
	dopravou, průmyslovou a zemědělskou výrobou (prach, tuhé znečišťující látky, zápach, hluk) Problémy s vodou v krajině (povodně, sucha) Nedostatečná prostupnost krajiny Nepříznivé hodnoty koeficientu ekologické stability KES na celém území MAS
Zemědělství, krajina	Úbytek orné půdy v důsledku průmyslové a bytové výstavby Neprovedené pozemkové úpravy Nízký a stále klesající počet subjektů podnikajících v zemědělství a lesnictví Nedostatečná rekonstrukce zemědělských objektů (např. provozoven, skladů, hal) a modernizace vybavení zemědělských podniků
Podnikání a zaměstnanost	Kupní potenciál je realizován mimo území MAS ve velkých městech (Mladá Boleslav, Liberec, Jičín) Nevyhovující stav objektů podniků v řemeslných, stavebních a zpracovatelských oborech i v cestovním ruchu Nedostatek objektů pro agroturistiku s kulturními a sportovními aktivitami Nedostatečná propagace místního podnikání Nedostatečná propagace a využití turistických cílů Nedostatek ubytovacích zařízení pro cestovní ruch Absence sociálního podnikání Problematický nábor pracovních sil mimo ŠKODA AUTO (nedostatečná motivace, těžko se konkuruje velkému zaměstnavateli)
Působení samosprávy	Nedostatečná spolupráce mezi obcemi v celém území MAS
Rozvojový potenciál území	Chybějící nebo zastaralé územní, regulační, věcné a finanční plány rozvoje obcí a měst

V další části se **MAS soustředila na potřeby**, které z těchto problémů vyplynuly. V seznamu potřeb jsou však uvedeny jen ty, jež může některý subjekt nebo spolupráce subjektů reálně ovlivnit. Jde často o regionální a místní stakeholdery, jakými jsou Středočeský kraj, město Mladá Boleslav, jednotlivé obce MAS nebo spolupráce místních firem, NNO a obcí.

2.3.2 Potřeby v regionu

Tematika	Potřeby v regionu
Technická a dopravní infrastruktura v území	Budování bezpečnostních prvků na silnicích I. a II. třídy ve vybraných obcích
	Oprava většiny místních komunikací i komunikací III. třídy
	Výstavba chodníků podél komunikací II. a III. třídy i podél místních komunikací
	Zvýšení využití železniční tratě v regionu
	Zajištění nízkokapacitních autobusů pro obce, které mají vyšší náklady na zajištění dopravní obslužnosti
	Výstavba cyklostezek pro dopravu obyvatel za prací a službami (mezi obcemi a do MB)
Občanská vybavenost	Vybavení venkovních sportovišť a zvýšení jejich technické kvality
	Potřeba rozsáhlých oprav a rekonstrukcí hřbitovů ve většině obcí
	Potřeba zateplit veřejné budovy v obcích a zajistit nové zdroje energií (teplo apod.)
	Nutnost rekonstruovat veřejné budovy v obcích (obecní úřady, hasičské zbrojnice, kulturní zařízení, knihovny)
	Rekonstrukce a další využití opuštěných a nevyužívaných objektů a ploch v obcích (veřejných i soukromých)
	Budování dětských hřišť
	Potřeba úprav veřejných prostranství
Bydlení	Výstavba nové sportovní haly/tělocvičny
Vzdělávání a školství	Zajištění dostupnosti sociálního bydlení
	Zvýšení kapacity mateřských škol, následně základních škol a zejména školních družin
	Zlepšení špatného technického stavu objektů pro vzdělávání
Zdravotnictví a sociální služby	Zvýšení možnosti vzdělávání dětí v uměleckých oborech (zvýšit kapacitu poboček ZUŠ)
	Zajištění dostupnosti lékařských specialistů alespoň ve městech MAS
Technická infrastruktura	Výstavba a zřizování chybějících sociálních zařízení a služeb (zejména domovy pro seniory, pečovatelské služby, chráněné bydlení a sociální poradny, komunitní centra, nízkoprahová centra pro děti a mládež)
	Výstavba nedostatečné nebo úplně chybějící sítě splaškové kanalizace a ČOV ve většině malých obcích (Dlouhá Lhota, místní části města Dobrovice, částečně Bradlec, Dolní Stakory, místní části Bakova, Obrubce, Obruby, částečně Březno)
	Rekonstrukce a rozšíření vodovodu v některých obcích
Bezpečnost občanů a krizové řízení	Potřeba přechodu k úsporným svítidlům veřejného osvětlení
	Zajištění materiálního a technického dovybavení jednotek požární ochrany
	Aktualizace a vypracování povodňových a krizových plánů obcí

	Využití placených služeb městské policie z jiného regionu malými obcemi
	Rozšíření a využívání kamerových systémů
	Posílení prevence kriminality
	Navýšení pokrytí území služebnami Policie ČR
Kulturní a sportovní činnost, spolky	Nutnost termínové koordinace v nabídce pořádaných akcí v obcích i regionu
	Potřeba finanční, materiální i morální podpory všech spolků (kulturních i sportovních) a organizací ze strany obcí a sponzorů (vybavení, příspěvky na činnost)
	Rozšiřování volnočasových, sportovních a kulturních aktivit (i pro děti a seniory)
Cestovní ruch, kulturní památky	Potřeba oprav mnoha drobných sakrálních památek v obcích
	Větší propagace a využití turistických cílů
Životní prostředí	Potřeba zadržování vody a protipovodňová opatření (rybníky, mokřady propustky, hráze aj.) za účelem hospodaření s vodou
	Potřeba změny vytápění pevnými palivy v malých obcích (podpora výměny kotlů a médií)
	Výsadba nové zeleně v extravilánech a sídlech a následná péče o zeleň
	Kulturní zásahy do krajiny (cesty, remízky) za účelem zajištění její lepší prostupnosti,
	Předcházení vzniku komunálního odpadu, zdokonalovat a zkvalitňovat nakládání s odpady
	Zkvalitnění environmentální výchovy (provázanost mezi školou, samosprávou a veřejností, je třeba zapojit celou společnost – osvěta, změna způsobu myšlení)
Zemědělství	Potřeba výstavby a rekonstrukce zemědělských objektů (např. provozoven, skladů, hal)
	Modernizace vybavení zemědělských podniků
	Potřeba diverzifikace činností zemědělských subjektů (k předcházení jejich úbytků)
	Potřeba pozemkových úprav ve všech obcích regionu
Podnikání, výroba, zaměstnanost	Zlepšení technického stavu objektů a zastaralého vybavení řady podniků v řemeslných, stavebních a zpracovatelských oborech i v cestovním ruchu
	Potřeba rekonstrukce objektů pro agroturistiku s kulturními a sportovními aktivitami
	Potřeba podpory sociálního podnikání
	Zajištění výrazné propagace místního podnikání v regionu
	Zvýšení informovanosti a spolupráce obcí a místních podnikatelů
Řízení obcí, spolupráce obcí	Větší spolupráce nejen mezi sousedními obcemi (školství, sociální služby, dopravní obslužnost, bezpečnost, odpadové hospodářství)
	Zajištění dostatečného souladu strategie MAS (SCLLD) a IPRÚ Mladá

	Boleslav
	Zlepšení spolupráce města MB s osmi obcemi MAS Boleslavsko v rámci IPRÚ
Rozvojový potenciál území	Potřeba aktualizace územních plánů obcí a města
	Aktualizace plánů rozvoje měst na území MAS
	Zpracování plánů rozvoje obcí MAS

2.3.3 Soudobé trendy ve vybraných tematických oblastech SCLLD

Při analýze problémů a potřeb bylo rovněž přihlédnuto k současným trendům, které budou mít vliv na vývoj regionu MAS Boleslavsko ⁷.

K základním trendům významným pro region Boleslavska patří:

- zvyšující se absolutní počet i relativní podíl obyvatel nad 64 let, z nichž někteří se dostávají do důchodového věku ve stále lepším zdravotním stavu a často i s větším majetkem a průběžnými příjmy a dožívají se stále delšího věku, a jiní naopak v chronicky přetrvávajícím špatném zdravotním stavu (vyžadujícím soustavnou péči) a v chudobě
- pokračující suburbanizace v regionu, příměstské a satelitní bydlení v okolí Mladé Boleslavi (ale možná i další zábor krajiny pro komerční účely, například skladiště)

Významné trendy, které je třeba využít (jde-li o pozitivní příležitosti), nebo je naopak minimalizovat (jde-li o negativní trendy), se nalézají v jednotlivých tematických oblastech SCLLD. Jsou to zejména trendy ve vzdělávání, zaměstnanosti, sociálních službách, životním prostředí a využití volného času.

Vzdělávání a zaměstnání:

- další redukce sítě středních škol
- větší podpora řemeslných, přírodovědných a technických oborů na středních školách a učilištích (na úkor, ekonomiky, gastronomie,
- důraz na inovace (technické, technologické, materiálové – ale i sociální)
- propojení sociální služby a podnikání - sociální podnikání (neusiluje výhradně o zisk, používá podporu z veřejných zdrojů a zaměstnává převážně lidi, kteří se na trhu práce těžko uplatňují sami – například mladí lidé bez praxe, zdravotně postižení, matky malých dětí a řada dalších);

Sociální začleňování a péče:

- přechod od ústavní k rodinné péči, od institucionalizované formy ke komunitní (terénní sociální práce, propojení zdravotních a sociálních služeb, komunitní centra atd.);
- pracovní uplatnění mladých lidí (nové iniciativy EU, OP Zaměstnanost, placené odborné praxe absolventů škol);
- institucionalizovaná péče o děti předškolního věku (různé druhy školek)

⁷ Výtah z pracovních podkladů společnosti Tima Liberec (2015, nepubl.).

Cestovní ruch a volný čas

- přesun zájmu do zážitkové turistiky – CR jako zdroj místních příjmů a zaměstnanosti (udržení stávajících a zřízení nových prac. míst), zejména aktivity v přírodě a návštěva atraktivních outdoorových akcí
- rozvoj gastroturistiky (nejlépe pomocí spolupráce destinačního managementu a nositele regionální značky, resp. sítě místních producentů)
- rozvoj volnočasových aktivit v přírodě (sportovních i odpočinkových)
- rostoucí poptávka seniorů po službách CR (tomu přizpůsobit infrastrukturu i služby)
- využití místního kulturního dědictví pro zvýšení návštěvnosti

Ve společnosti je stále větší zájem o volnočasové aktivity v přírodě, založené na prožitku. Pro cestovní ruch v regionu Boleslavsko z toho vyplývá:

- Potrvá zájem o prožitkově a dobrodružně laděné akce a programy, resp. poroste poptávka po dobrodružných až rizikových aktivitách.
- Potrvá potřeba uchovat spojení pohybu v přírodě s poznáváním (turistika).
- Stále větší význam budou mít aktivity v přírodě ve zdravotně orientovaných programech, proti růstu obezity, pro zvyšování zdatnosti apod.

Tomuto trendu vychází vstříc koncepce příměstské turistiky a cestovního ruchu. Mladá Boleslav je velkým potenciálem pro návštěvníky regionu Boleslavsko, avšak ten je dobře dosažitelný i pro obyvatele Prahy nebo Liberce.

Konkrétněji řečeno, s nekomerčním úspěchem lze zřizovat:

- stezky pro nordic walking
- cyklostezky a běžecké stezky
- cyklotrialové tratě, resp. single trek (jednosměrná bezpečná cyklostezka v terénu)
- protahovací a posilovací stroje vhodné pro dospělé a zejména seniory

Na tyto atraktivity mohou navázat komerční služby cestovního ruchu jako místní stravování, ubytování, půjčovny a opravy, placené atraktivity a další.

Životní prostředí a krajina:

- aktivní preventivní opatření proti nadměrnému suchu a proti vydatným deštům a záplavám
- kultivace krajiny – např. obnovení některých polních cest, zřizování stromořadí, remízků, mokřadů, dosázení mezí křovinami
- rozvoj mimoprodukčních funkcí krajiny
- nárůst produkce firemního a komunálního odpadu (včetně obalů) a potřeba jejich recyklace
- podpora recyklací a „biořešení“

Na všechny uvedené tyto trendy může MAS Boleslavsko perspektivně navázat, iniciovat zájem místních subjektů (obcí, firem a NNO) a koordinovat jejich záměry.

Řadu možností tu mají i jednotlivá města a obce:

- mohou iniciovat založení sociálních podniků pro využití řemesel, sociální služby, drobné opravy v obcích, péči o veřejná prostranství atd.; přitom lze zvážit využití opuštěných budov a ploch (brownfieldů)⁸;
- ve spolupráci s úřadem práce mohou zapojovat nezaměstnané do veřejně prospěšných prací a podněcovat vytváření společensky účelných pracovních míst (vč. sebezaměstnávání živnostníků);
- mohou zajišťovat péči o děti předškolního věku (sdružená zařízení, obecní „dětské skupiny“, bytové školky aj.) pro částečně zaměstnávání rodičů po mateřské dovolené a s vazbou na příležitosti flexibilních pracovních režimů;
- s pomocí MAS mohou organizovat spolupráci s NNO při zajišťování terénních a pobytových služeb pro seniory a dlouhodobě nemocné;
- mohou propagovat místní firmy a živnostníky (prezentace na webových stránkách obcí), zadávat jim malé zakázky apod.

Vazba uvedených potřeb na zdroje ESIF je řešena v oddíle 2.3.4, neboť samotné vyhodnocení potřeb je postaveno na SWOT analýze.

2.3.4 Vazba problémů, potřeb a příležitostí na ESIF

V následujícím přehledu je uveden seznam problémů, potřeb a příležitostí, které mohou být řešeny:

a) prostřednictvím ESI fondů v rámci SCLLD,

b) prostřednictvím individuálních projektů místních subjektů (mimo SCLLD), příp. s pomocí dalších finančních zdrojů.

Pravý sloupec tedy doplňuje finanční zdroje operačních programů o další, které nemohou být zajišťovány prostřednictvím CLLD, resp. prostřednictvím MAS, avšak mohou sloužit k předkládání individuálních projektů.

V přehledu nejsou uvedeny resortní a krajské zdroje ani vlastní prostředky obcí či granty nadací, neboť tyto finanční možnosti podléhají každoročním změnám a budou operativně sledovány vedením MAS Boleslavsko.

Skupiny problémů a potřeb jsou již utříděny dle prioritních oblastí a seskupeny podle příbuznosti.

Z charakteristik jsou vynechány silné stránky, neboť strategie se soustřeďuje na priority ve W, O a T. V tabulce je proto souhrn nedostatků a slabých stránek regionu, vnějších příležitostí a hrozeb, na něž mohou reagovat uvedené finanční prostředky operačních programů.

Jedná se pouze o přehled všech operačních programů a jejich specifických cílů vhodných k řešení problémů a potřeb v prioritních oblastech SCLLD, nejsou přiřazeny ke konkrétním heslům W, O, T.

⁸ V rámci meziobecní spolupráce například sestavit regionální pracovní četu (s rekvalifikací pomocí OP Zaměstnanost), složenou přednostně z osob ohrožených sociálním vyloučením, a následně je zaměstnat při údržbě veřejné zeleně a cest, v obecních lesích, v údržbě drobných sakrálních památek, na domovním fondu apod.

Vazba problémů, potřeb a příležitostí na ESIF

Dílčí téma (skupina problémů a potřeb)	Příklady aktivit (na základě W, O, T)	Finanční zdroje prostřednictvím MAS (SCLLD)	Další finanční zdroje pro individuální projekty
1 Vybavenost obcí a regionu			
Dopravní infrastruktura	<p>W - špatný technický stav místních komunikací i komunikací III. třídy</p> <p>W – absence chodníků a jiných bezpečnostních prvků podél komunikací I., II. a III. třídy</p> <p>W -absence cyklostezek pro dopravu obyvatel do práce a do škol</p> <p>W - vyšší náklady malých obcí na zajištění dopravní obslužnosti a nedostatečná dopravní obslužnost</p> <p>O - návaznost na realizaci plánovaných dopravních staveb v území (obchvaty, sjezdy z R10, zdvoukolejnění železniční tratě Praha – Milovice - Mladá Boleslav)</p> <p>T - nedostatek finančních prostředků na opravy a údržbu komunikací</p>	IROP 1.2 Zvýšení podílu udržitelných forem dopravy	<p>IROP 1.1: Zvýšení regionální mobility prostřednictvím modernizace a rozvoje sítě regionální silniční infrastruktury navazující na síť TEN-T</p> <p>OP D 3.1 Zlepšení dostupnosti regionů, zvýšení bezpečnosti a plynulosti a snížení dopadů dopravy na veřejné zdraví prostřednictvím výstavby, obnovy a zlepšení parametrů dálnic, rychlostních silnic a silnic I. třídy mimo síť TEN-T</p>
Technická infrastruktura	<p>W – chybějící splašková kanalizace a ČOV ve většině malých obcí</p> <p>O – výstavba hlavních kanalizačních přivaděčů</p>		OP ŽP 1.1 Snížit množství vypouštěného znečištění do povrchových i podzemních vod z komunálních zdrojů a vnos znečišťujících látek do povrchových a podzemních vod
Bydlení a životní	<p>W - zastaralá síť veřejného osvětlení a místního rozhlasu</p> <p>W - zhoršená kvalita životního prostředí způsobená</p>		<p>OP ŽP 3.1 Prevence vzniku odpadů</p> <p>OP ŽP 3.2 Zvýšit podíl materiálového a energetického využití odpadů</p>

Dílčí téma (skupina problémů a potřeb)	Příklady aktivit (na základě W, O, T)	Finanční zdroje prostřednictvím MAS (SCLLD)	Další finanční zdroje pro individuální projekty
prostředí v obcích	<p>automobilovou dopravou, vytápěním pevnými palivy, průmyslovou a zemědělskou výrobou (prach, tuhé znečišťující látky, zápach, hluk)</p> <p>W - vytápění především pevnými palivy v malých obcích</p> <p>W - špatný stavebně-technický stav hřbitovů ve většině obcí</p> <p>O - možnost využití dotací na pořízení ekologického vytápění</p> <p>O - vytváření podmínek motivujících občany k vyššímu třídění odpadu</p> <p>T - velká a stále rostoucí hustota provozu na všech komunikacích</p> <p>W - nedostatečná dopravní obslužnost (večer, víkendy, prázdniny)</p> <p>W - možnost využít prostředky OPŽP na zlepšení systému odpadového hospodářství obcí v souladu s legislativou (sběrné dvory, kompostárny, kompostéry)</p>		<p>OP ŽP 3.3 Rekultivovat staré skládky</p> <p>OP ŽP 4.4 Zlepšit kvalitu prostředí v sídlech (veřejná prostranství)</p> <p>IROP 2.5: Snížení energetické náročnosti v sektoru bydlení</p> <p>OP ŽP 5.1 Snížit energetickou náročnost veřejných budov a zvýšit využití obnovitelných zdrojů energie</p> <p>OP ŽP 5.2 Dosáhnout vysokého energetického standardu nových veřejných budov</p> <p>OP PIK 4.1: Zvětšit pokrytí vysokorychlostním přístupem k internetu</p> <p>Další finanční možnosti mimo OP a z vlastních prostředků</p>
Občanská vybavenost	<p>W – nedostatečné materiální a technické vybavení jednotek požární ochrany</p> <p>W - nedostatečná kapacita zařízení pro děti od dvou let, mateřských škol, následně základních škol školních družin</p> <p>W - nedostatečná kapacita poboček ZUŠ - omezené možnosti vzdělávání dětí v uměleckých oborech</p> <p>W-špatný stavebně technický stav objektů občanské vybavenosti (školy, knihovny, hasičské zbrojnice, obecní úřady, kulturní zařízení)</p>	<p>IROP 1.3 Zvýšení připravenosti k řešení a řízení rizik a katastrof</p> <p>IROP 2.1 Zvýšení kvality a dostupnosti služeb vedoucí k sociální inkluzi</p> <p>IROP 2.2 Vznik nových a rozvoj existujících podnikatelských aktivit v oblasti sociálního podnikání</p> <p>IROP 2.3 Rozvoj infrastruktury</p>	<p>OP VVV 3.2.1 Zvýšení kvality předškolního vzdělávání včetně usnadnění přechodu dětí na ZŠ</p> <p>OP VVV 3.2.2 Zlepšení kvality vzdělávání a výsledků žáků v klíčových kompetencích</p> <p>OP VVV 3.2.5 Zvyšování kvality vzdělávání a odborné přípravy včetně</p>

Dílčí téma (skupina problémů a potřeb)	Příklady aktivit (na základě W, O, T)	Finanční zdroje prostřednictvím MAS (SCLLD)	Další finanční zdroje pro individuální projekty
	<p>O - trvale rostoucí počet dětí W – nedostatek kvalifikovaných řemeslníků W - růst počtu starších občanů s potřebou zdravotních a sociálních služeb v domácnostech (terénní soc. služby) W – absence specializovaných lékařských služeb ve všech obcích i městech MAS W - absence všech sociálních zařízení a služeb ve většině obcí (zejména domovů pro seniory, pečovatelské služby, chráněného bydlení a sociálních poraden, komunitní centra, nízkoprahová centra pro děti a mládež) O - potenciál dalšího rozvoje sociálních služeb v domácím prostředí klientů T – zajištění trvale udržitelné péče o seniory W – nedostatečná kapacita zařízení pro seniory ve městech mimo území MAS (Mladá Boleslav, Mnichovo Hradiště, Luštěnice) W - blízkost Mladé Boleslavi - menší zakotvenost v komunitách, sociální a zdravotní služby jsou zajišťovány převážně mimo region, o kulturním a společenském životě toto platí zčásti T - nárůst podílu sociálně nepřizpůsobivých občanů W - rostoucí kriminalita v regionu, slabší úroveň prevence kriminality, vandalismus a zvyšování počtu drogově závislých osob</p>	<p>pro poskytování zdravotních služeb a péče o zdraví IROP 2.4 Zvýšení kvality a dostupnosti infrastruktury pro vzdělávání a celoživotní učení OP Z 2.1.1 Zvýšit uplatnitelnost osob ohrožených sociálním vyloučením nebo sociálně vyloučených ve společnosti a na trhu práce, OP Z 1.2.1 Snížit rozdíly v postavení žen a mužů na trhu práce OP Z 2.2.1 Zvýšit kvalitu a udržitelnost systému sociálních služeb, služeb pro rodiny a děti a dalších navazujících služeb podporujících sociální začleňování OP Z 2.1.2 Rozvoj sektoru sociální ekonomiky, OP Z 2.2.2 Zvýšit kvalitu péče o duševní zdraví a přispět k udržitelnosti systému zdravotnictví cílenou podporou zdraví, zdravého životního stylu a prevence nemocí</p>	<p>posílení jejich relevance pro trh práce OP ŽP 5.1 Snížit energetickou náročnost veřejných budov a zvýšit využití obnovitelných zdrojů energie</p>

Dílčí téma (skupina problémů a potřeb)	Příklady aktivit (na základě W, O, T)	Finanční zdroje prostřednictvím MAS (SCLLD)	Další finanční zdroje pro individuální projekty
2 Dobré podmínky pro život v obcích			
Volný čas (kultura, sport a jiná zájmová činnost)	W - nedostatečná vybavenost venkovních sportovišť, jejich nedostatečná kontrola a údržba W - nedostatečné materiální i nemateriální zajištění zájmových organizací a spolků a nevýrazná podpora jejich činnosti		Finanční možnosti mimo OP a z vlastních prostředků
Cestovní ruch	W - špatný technický stav většiny drobných památek v obcích (kapličky, křížky, sochy, památníky atd.) W - nedostatek ubytovacích zařízení pro cestovní ruch W - nedostatek objektů pro agroturistiku s kulturními a sportovními aktivitami W - nedostatečná propagace a využití turistických cílů O - blízkost města Mladá Boleslav (využití pro příměstský cestovní ruch apod.) O - dobré předpoklady pro rozvoj cestovního ruchu	IROP 3.1 Zefektivnění prezentace, posílení ochrany a rozvoje kulturního a přírodního dědictví PRV 6.4.2 Podpora agroturistiky	Další finanční možnosti mimo OP a z vlastních prostředků
Vznik a modernizace (nezemědělských) podniků	W - nedostatečná rekonstrukce zemědělských objektů, (provozoven, skladů, hal) a modernizace vybavení zemědělských podniků W - nedostatečná propagace místního podnikání T - hrozba krize automobilového průmyslu W - kupní potenciál je realizován mimo území MAS ve velkých městech (Mladá Boleslav, Liberec, Jičín) W - potřeba rekonstrukce objektů a modernizace zemědělských podniků v řemeslných, stavebních a zpracovatelských oborech i v cestovním ruchu	PRV 6.4.1 Investice do zemědělských činností	OP PIK 2.1: Zvýšit konkurenceschopnost začínajících a rozvojových malých a středních podniků OP PIK 2.3: Zvýšit využitelnost infrastruktury pro podnikání OP PIK 3.2: Zvýšit energetickou účinnost podnikatelského sektoru

Dílčí téma (skupina problémů a potřeb)	Příklady aktivit (na základě W, O, T)	Finanční zdroje prostřednictvím MAS (SCLLD)	Další finanční zdroje pro individuální projekty
<p>Zaměstnanost, pracovní místa</p>	<p>W - problematický nábor zaměstnanců mimo ŠKODA AUTO (nedostatečná motivace, těžko se konkuruje tak velkému a vlivnému zaměstnavateli) O - podpora sociálního podnikání pro znevýhodněné skupiny obyvatel T - postupný zánik drobných živností, obchodů a dalších služeb na venkově a v malých městech W - blízkost Mladé Boleslavi - velká vyjížďka za prací, tzn. menší zakotvenost v komunitách, sociální a zdravotní služby jsou zajišťovány převážně mimo region, o kulturním a společenském životě to platí zčásti</p>	<p>IROP 2.2 Vznik nových a rozvoj existujících podnikatelských aktivit v oblasti sociálního podnikání OP Z 1.1.1 Zvýšit míru zaměstnanosti podpořených osob, OP Z 2.1.1 Zvýšit uplatnitelnost osob ohrožených sociálním vyloučením nebo sociálně vyloučených ve společnosti a na trhu práce OP Z 1.2.1 Snížit rozdíly v postavení žen a mužů na trhu práce OP Z 2.3.1: Zvýšit zapojení lokálních aktérů do řešení problémů nezaměstnanosti a sociálního začleňování ve venkovských oblastech OP Z 2.1.2 Rozvoj sektoru sociální ekonomiky PRV 6.4.1 Investice do nezemědělských činností PRV 8.6.2 Technické vybavení dřevozpracujících provozoven PRV 16.4.1 Horizontální a vertikální spolupráce mezi</p>	<p>OP PIK 2.4: Zvýšit kapacitu pro odborné vzdělávání v MSP</p>

Dílčí téma (skupina problémů a potřeb)	Příklady aktivit (na základě W, O, T)	Finanční zdroje prostřednictvím MAS (SCLLD)	Další finanční zdroje pro individuální projekty
		účastníky krátkých dodavatelských řetězců a místních trhů	
3 Krajina nejen pro zemědělství			
Zemědělství a lesnictví	<p>W – nízký a stále klesající počet subjektů podnikajících v zemědělství a lesnictví</p> <p>W nedostatečná rekonstrukce zemědělských objektů (provozoven, skladů, hal) a modernizace vybavení zemědělských podniků</p> <p>O - možnost využít a) prostředky evropských fondů v operačních programech, b) prostředky z Programu rozvoje venkova, například možnost diverzifikace činnosti zemědělských subjektů jak v rostlinné výrobě a potravinách (biopaliva, plodiny vhodné pro biomasu, biopotraviny), tak v nezemědělských činnostech (služby cestovního ruchu, služby pro obce a obyvatele)</p> <p>T - využití zemědělské půdy především k rostlinné výrobě, nešetrné zásahy do zem. půdy – špatné hospodaření – eroze půdy – využívání půdy pro pěstování biomasy – monokulturní rostliny</p>	<p>PRV 1.1.1 Vzdělávací akce, PRV 1.2.1 Informační akce PRV 4.1.1 Investice do zemědělských podniků PRV 4.2.1 Zpracování a uvádění na trh zemědělských produktů, PRV 6.4.1 Investice do nezemědělských činností PRV 8.6.1 Technika a technologie pro lesní hospodářství PRV 8.6.2 Technické vybavení dřevozpracujících provozoven PRV 16.2.1 Podpora vývoje nových produktů, postupů a technologií v zemědělské prvovýrobě, PRV 16.2.2 Podpora vývoje nových produktů, postupů a technologií při zpracování zemědělských produktů a jejich uvádění na trh</p>	<p>PRV 2.1.1 Poradenství PRV 6.1.1 Zahájení činnosti mladých zemědělců PRV 6.4.3 Investice na podporu energie z obnovitelných zdrojů PRV 11.2 Zachování postupů ekologického zemědělství PRV 10.1.1 Integrovaná produkce ovoce PRV 11.2.3 Ovocné sady</p>

Dílčí téma (skupina problémů a potřeb)	Příklady aktivit (na základě W, O, T)	Finanční zdroje prostřednictvím MAS (SCLLD)	Další finanční zdroje pro individuální projekty
		PRV 16.6.1 Horizontální a vertikální spolupráce při udržitelném zajišťování biomasy pro výrobu energie a v průmyslových procesech	
Péče o krajinu	<p>W - úbytek orné půdy v důsledku průmyslové a bytové výstavby</p> <p>W- velmi nepříznivé hodnoty koeficientu ekologické stability na celém území MAS (je třeba např. soustavná a trvale udržitelná obnova veřejných prostranství, nejen městské zeleně, ale např. i luk, lesíků, zátopových území, apod.)</p> <p>T - narušení venkovského rázu krajiny v důsledku rozšiřování moderní zástavby</p> <p>T - využití zemědělské půdy především k rostlinné výrobě, nešetrné zásahy do zem. půdy – špatné hospodaření – eroze půdy – využívání půdy pro pěstování biomasy – monokulturní rostliny</p>	<p>PRV 4.3.2 Lesnická infrastruktura</p> <p>PRV 8.3.1 Zavádění preventivních opatření v lesích,</p> <p>PRV 8.4.1 Obnova lesních porostů po kalamitách</p> <p>PRV 8.4.2 Odstraňování škod způsobených povodněmi</p> <p>PRV 8.5.1 Investice do ochrany melioračních a zpevňujících dřevin</p> <p>PRV 8.5.2 Neproduktivní investice v lesích,</p> <p>PRV 8.5.3 Přeměna porostů náhradních dřevin</p>	<p>PRV 8.1.1 Zalesňování a zakládání lesů</p> <p>OP ŽP 4.1 Zajistit příznivý stav předmětu ochrany národně významných chráněných území</p> <p>OP ŽP 4.2 Posílit biodiverzitu</p> <p>OP ŽP 4.3 Posílit přirozené funkce krajiny</p> <p>OP ŽP 4.4 Zlepšit kvalitu prostředí v sídlech</p> <p>PRV 10.1.4 Ošetřování travních porostů</p> <p>PRV 10.1.5 Zatravnění orné půdy</p> <p>PRV 10.1.6 Biopásy</p> <p>PRV 10.1.8 Zatravnění drah soustředěného odtoku</p>
4 Spolupráce v regionu a mezi MAS			
Plánování rozvoje obcí	<p>W - chybějící nebo zastaralé územní, regulační, věcné a finanční plány rozvoje obcí a měst</p> <p>O - vliv novely rozpočtového určení daní na zvýšení daňových příjmů obcí</p>		IROP 3.3 Podpora pořizování a uplatňování dokumentů územního rozvoje

SCLLD MAS Boleslavsko 2014 - 2020

Dílčí téma (skupina problémů a potřeb)	Příklady aktivit (na základě W, O, T)	Finanční zdroje prostřednictvím MAS (SCLLD)	Další finanční zdroje pro individuální projekty
	O - využití krajských a nadačních finančních zdrojů (grantové programy)		
Spolupráce obcí	<p>W - nedostatečná spolupráce a výměna zkušeností mezi obcemi</p> <p>W - v nabídce pořádaných akcí ve městech i regionu je slabá termínové koordinace</p> <p>O - plánovaná širší spolupráce obcí v oblasti společných témat, např. školství, sociální služby, dopravní obslužnost, bezpečnost, odpadové hospodářství</p> <p>O – možnost využití placené služby městské policie z jiných obcí nebo regionu</p>		Finanční možnosti mimo OP a z vlastních prostředků
Mezisektorová spolupráce	<p>O - uplatnění potenciálu MAS Boleslavsko při aktivizaci místních subjektů (společné aktivity obcí, firem, NNO)</p> <p>T - možnost budoucího zhoršení počínající spolupráce obcí MAS, např. s ohledem na komunální volby</p> <p>T - nedostatečný soulad strategie MAS a IPRÚ a nedostatečná spolupráce města Mladá Boleslav s osmi obcemi MAS začleněnými do IPRÚ</p>		Další finanční možnosti mimo OP a z vlastních prostředků
Spolupráce mezi MAS		PRV 19.3.1 Příprava a provádění činností spolupráce místní akční skupiny	

2.3.5 Využití SWOT analýzy pro strategickou část SCLLD

MAS Boleslavsko vychází z toho, že v SCLLD nelze pouze reagovat na problémy a uspokojovat současné potřeby, jak zdůrazňuje platná metodika MMR pro tvorbu SCLLD, nýbrž že je také třeba aktivně se připravovat na budoucí příležitosti a využívat je. Proto jsou cíle ve strategické části do velké míry založeny na kombinaci odstraňování slabých stránek a využívání příležitostí. Přiměřeně ovšem přihlíží i k silným stránkám při využívání příležitostí a k potřebě omezit působení vnějších hrozeb a negativních trendů.

Po sestavení SWOT analýzy byly zváženy různé možnosti přístupu jak využít S, W, O, T pro strategickou část SCLLD, např. S/O, S/T, W/O, W/T.

Jako hlavní byl aplikován postup W/O, tzn. Jak co nejlépe využít příležitosti k odstranění či zmenšení slabých stránek, nedostatků, problémů regionu a hlavních rizik dalšího vývoje?

Alternativní scénář – rozvíjet silné stránky – se dá těžko realizovat, neboť většina S je málo ovlivnitelná působením MAS a místních subjektů. Jen zčásti by byl použitelný scénář založený na minimalizaci dopadu rizik – neboť na něm nelze postavit ucelenou strategii a navíc jsou některé hrozby těžko ovlivnitelné.

Strategická část je proto přednostně zaměřena na tyto skutečnosti:

Příležitosti „O“ – co nejvíce využívat
Možnost využít prostředky z evropských fondů v operačních programech a prostředky z Programu rozvoje venkova pro rozvoj v oblasti zemědělských i nezemědělských činností
Možnost využití krajských a nadačních finančních zdrojů (grantové programy)
Uplatnění potenciálu MAS při aktivizaci místních subjektů (společné aktivity obcí, firem a NNO)
Blízkost města Mladá Boleslav (např. využití pro příměstský cestovní ruch)
Dobré předpoklady pro rozvoj cestovního ruchu
Podpora sociálního podnikání pro znevýhodněné skupiny obyvatel
Možnost využití prostředků OPŽP na zlepšení systému odpadového hospodářství obcí v souladu s legislativou (sběrné dvory, kompostárny, kompostéry, atd.)
Možnost využití dotace na pořízení ekologického vytápění

Slabé stránky „W“ – co nejvíce zmenšovat či odstraňovat
Špatný technický stav místních komunikací i komunikací III. třídy
Absence chodníků a jiných bezpečnostních prvků podél komunikací I., II. a III. třídy

Absence cyklostezek pro dopravu obyvatel do práce a do škol

Chybějící splašková kanalizace a ČOV ve většině malých obcí

Nedostatečná kapacita zařízení pro děti od dvou let, mateřských škol, následně základních škol a školních družin

Absence všech sociálních zařízení a služeb ve většině obcí MAS

Nedostatečná kapacita sociálního bydlení

Zastaralá síť veřejného osvětlení a místního rozhlasu

Špatný stavebně technický stav objektů občanské vybavenosti (školy, knihovny, hasičské zbrojnice, obecní úřady, kulturní zařízení)

Špatný stavebně technický stav hřbitovů a drobných památek (kapličky, křížky, sochy, památníky) ve většině obcí

Nedostatečné materiální a technické vybavení jednotek požární ochrany

Absence a neaktuálnost povodňových a krizových plánů obcí

Nedostatečná všestranná podpora činnosti zájmových organizací a spolků

Vytápění především pevnými palivy v malých obcích

Zhoršená kvalita životního prostředí způsobená automobilovou dopravou, intenzivní průmyslovou a zemědělskou výrobou (prach, tuhé znečišťující látky, zápach, hluk)

Problémy s vodou v krajině (povodně, sucha)

Velmi nepříznivé hodnoty koeficientu ekologické stability na celém území MAS

Nedostatečná propustnost krajiny

Nízký a stále klesající počet subjektů podnikajících v zemědělství a lesnictví

Nedostatečná rekonstrukce zemědělských objektů (provozoven, skladů, hal) a modernizace vybavení zemědělských podniků

Neprovedené pozemkové úpravy

Nevyhovující stav objektů podniků v řemeslných, stavebních a zpracovatelských oborech i v cestovním ruchu

Nedostatek objektů pro agroturistiku s kulturními a sportovními aktivitami

Nedostatečná propagace místního podnikání

Nedostatečná propagace a využití turistických cílů

Nedostatečná spolupráce a výměna zkušeností mezi obcemi

Chybějící nebo zastaralé územní, regulační, věcné a finanční plány rozvoje obcí a měst

Možnost budoucího zhoršení počínající spolupráce obcí MAS, např. s ohledem na komunální volby

Nedostatečný soulad strategie MAS a IPRÚ a nedostatečná spolupráce města Mladá Boleslav s osmi obcemi MAS začleněnými do IPRÚ

Hrozby „T“ – snižovat nebo kompenzovat

Velká a stále rostoucí hustota provozu na všech komunikacích

Nedostatek finančních prostředků na opravy a údržbu komunikací

Nedostatek finančních prostředků na výstavbu splaškové kanalizace a ČOV

Postupný zánik drobných živností, obchodů a dalších služeb na venkově a v malých městech

Problém zajištění trvale udržitelné péče o seniory

Narušení venkovského rázu krajiny v důsledku rozšiřování moderní zástavby

Využití zemědělské půdy především k rostlinné výrobě

Nešetrné zásahy do zemědělské půdy vlivem špatného hospodaření (pěstování biomasy, monokulturálních rostlin atd.), eroze půdy

Hrozba krize automobilového průmyslu

Aplikace výše uvedeného přístupu je provedena ve strategické části SCLLD.

3. STRATEGICKÁ ČÁST

3.1 MAS Boleslavsko jako nositel strategie CLLD v území

Cílem této Strategie je přispět k rozvoji a ovlivnit dění v regionu prostřednictvím komunitně vedeného místního rozvoje, který je jedním z významných nástrojů pro zapojení obyvatel a aktérů působících v regionu do plánování a následné realizace rozvoje území na místní úrovni prostřednictvím místní akční skupiny na principu uplatnění metody LEADER.

Veškeré náměty a projekty obsažené v této Strategii vycházejí z myšlenek a podnětů místních venkovských subjektů a občanů. Zapojením do přípravy této SCLLD území MAS Boleslavsko, která byla komunitně projednávána, dostali všichni občané a místní subjekty možnost podílet se na směřování rozvoje regionu, navázat spolupráci s jinými subjekty – obcemi, podnikateli a spolky v regionu, zapojit se do mezisektorové i mezigenerační spolupráce a v případě úspěšné Strategie spolurozhodovat o rozdělování finančních prostředků.

V případě, že bude tato Strategie schválena pro období 2014-2020 k podpoře k realizaci z fondů EU, výrazně přispěje k rozvoji regionu, a to v oblastech, které byly určeny právě místními subjekty.

Nositelem této SCLLD v území je místní akční skupina MAS Boleslavsko.

3.2 Stanovení vize, prioritních oblastí, strategických cílů, specifických cílů a opatření

3.2.1 Vize Strategie CLLD

Ve své strategii sleduje MAS Boleslavsko dlouhodobou vizi

Rozvíjet celý region a jednotlivé obce tak, aby zde občané chtěli a mohli bydlet, pracovat, bavit se a spolupracovat v kvalitním a příjemném životním prostředí.

Globální cíl Strategie CLLD byl formulován takto:

MAS Boleslavsko je regionem

- nabízejícím příjemné podmínky pro život a dobré bydlení s kvalitním životním prostředím, fungující dopravní infrastrukturou a bohatou nabídkou volnočasových aktivit,
- podporujícím podnikání a využívajícím potenciál cestovního ruchu ke svému dalšímu rozvoji.

3.2.2 Principy rozvoje území MAS v rámci SCLLD

MAS Boleslavsko se řídí při rozvoji území těmito principy:

- **zachování kulturního a přírodního bohatství,**
- **udržitelný rozvoj** (soulad a prospěšnost účinků realizace strategie pro sociální, ekonomickou a environmentální stránku rozvoje regionu),
- důvěryhodné a prospěšné **partnerství** různých místních subjektů
- rozvíjení **spolupráce** mezi veřejným, soukromým a neziskovým sektorem a mezi jednotlivými subjekty z různých sektorů,
- **transparentnost** jednání místních aktérů (veřejné, průhledné a kontrolovatelné).

Při koncipování strategické části SCLLD byla uplatněna tři kritéria:

- 1) **potřebnost** financování opatření, resp. konkrétních záměrů, které se v jejich rámci uskuteční,
- 2) **účinnost** strategie jako míra plnění cílů, příp. monitorovacích indikátorů ve vztahu k vynaloženým finančním prostředkům,
- 3) **proveditelnost** strategie z hlediska možností realizace.

Poznámka k proveditelnosti: Strategie rozvoje neobsahuje pouze aktivity, které jsou bezprostředně připravené k financování, nýbrž všechny, které se ukázaly jako potřebné a užitečné pro region, jednotlivé obce a tam působící organizace. V době schvalování strategie nejsou zaručeny žádné prostředky ani prostřednictvím MAS, ani pomocí individuálních projektů místních žadatelů, z OP ani z resortních programů ministerstev, atd. Proveditelnost je proto chápána v tom smyslu, že vždy existují poskytovatelé finančních prostředků, zejména OP, resorty, Středočeský kraj, nadační prostředky pro NNO, obecní rozpočty a vlastní prostředky podniků, které by při splnění patřičných podmínek mohly být využity.

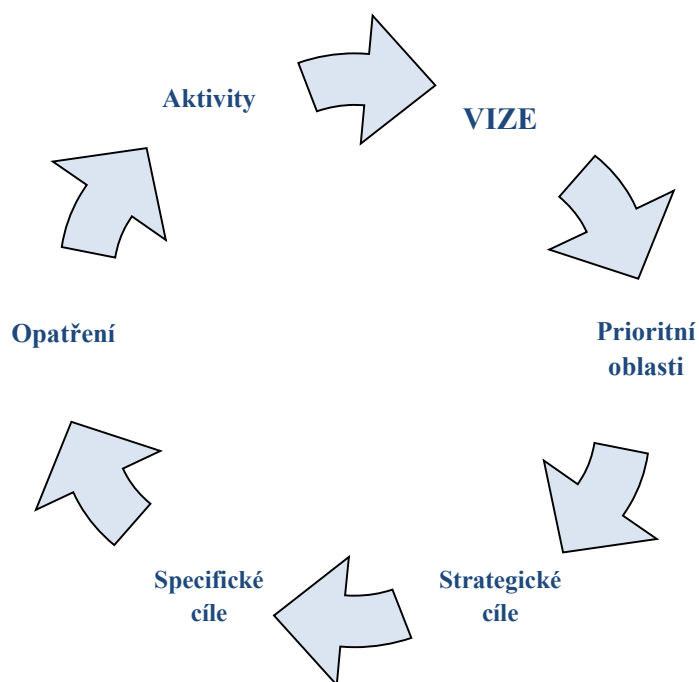

3.2.3 Prioritní oblasti a strategické cíle

Na základě komunitního projednání výstupů analytické části SCLLD byly definovány čtyři prioritní oblasti rozvoje území MAS.

Pro tyto prioritní oblasti jsou formulovány strategické cíle, které odrážejí priority obsažené ve vizi.

Prioritní oblast	Strategický cíl
1 Vybavenost obcí a regionu	Zlepšovat dopravní, technickou a občanskou vybavenost regionu a jednotlivých obcí, vytvářet příznivé podmínky pro bydlení a poskytování základních služeb pro obyvatele
2 Dobré podmínky pro život v obcích	Zvyšovat atraktivnost regionu poskytováním dobrých podmínek pro zaměstnání a podnikání, pro trávení volného času obyvatel i pro cestovní ruch
3 Krajina nejen pro zemědělství	Podporovat v regionu modernizaci zemědělství a lesnictví a účinnou ochranu krajiny
4 Spolupráce v regionu	Podporovat plánování rozvoje obcí a vytvářet podmínky pro spolupráci mezi obcemi, mezi subjekty různých sektorů a mezi MAS

Jednotlivé prioritní oblasti se dále tematicky dělí na podoblasti, pro které byly formulovány specifické cíle SC.

Postupy při naplňování vize a globálního cíle, provázanost prioritních oblastí, strategických cílů a specifických cílů je přehledně znázorněna v následujícím schématu.

Obrázek č. 5 Schéma prioritních oblastí rozvoje

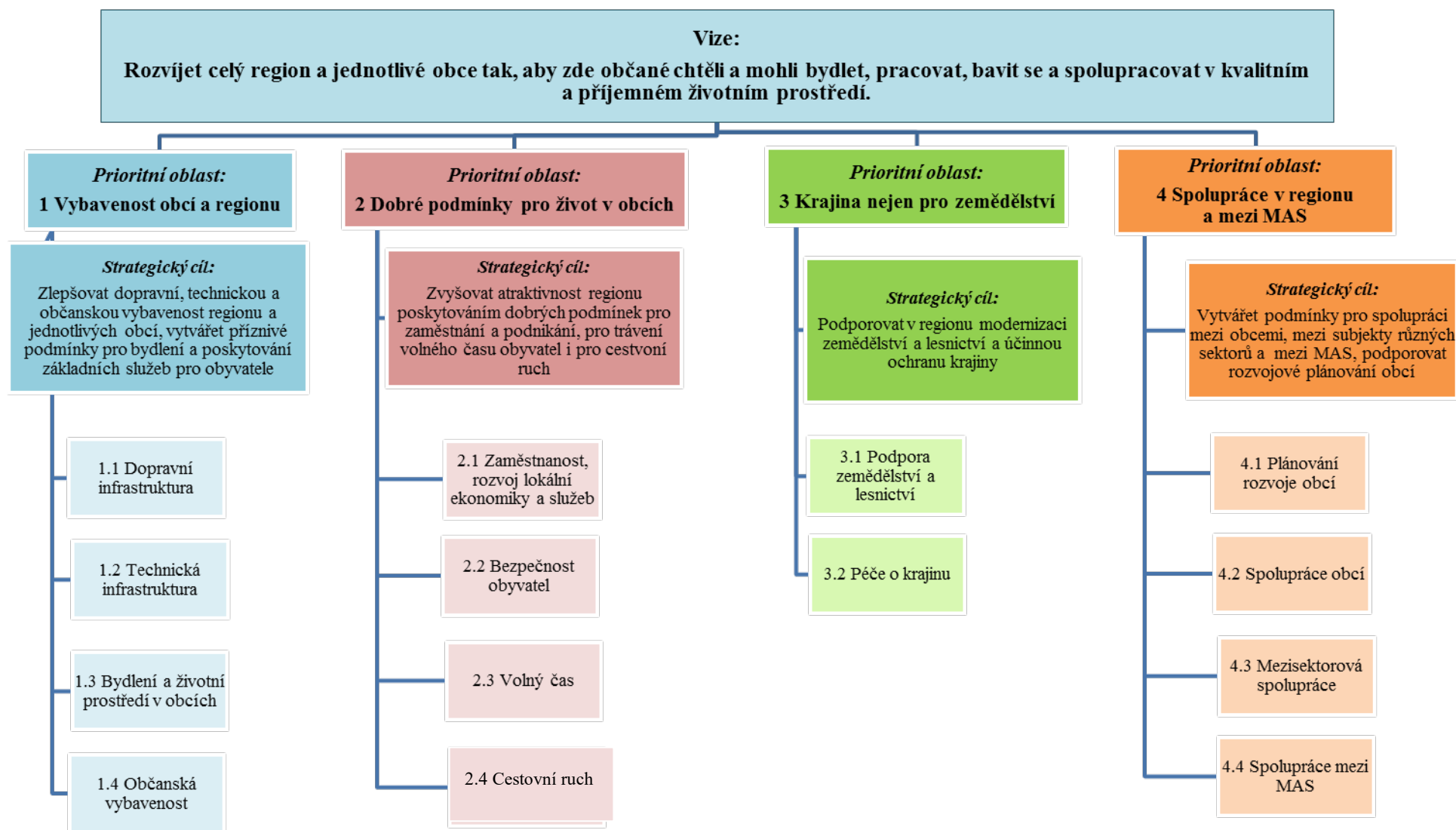

3.2.4 Specifické cíle a jejich vazba na strategii rozvoje

Prioritní oblast 1 – Základní vybavenost obcí

Oblast rozvoje	Specifický cíl
Dopravní infrastruktura	1.1 Zvýšení bezpečnosti silniční, cyklistické a pěší dopravy; rozvoj cyklodopravy
Technická infrastruktura	1.2 Rozvoj technické infrastruktury v obcích (vodovody, kanalizace, ČOV)
Bydlení a životní prostředí	1.3 Podpora rozvoje trvalého bydlení a základních životních podmínek v regionu, zajištění kvalitního životního prostředí, efektivní nakládání s odpady
Občanská vybavenost	1.4 Trvale zlepšovat základní občanskou vybavenost a příjemný vzhled obcí, zejména podmínky pro předškolní a základní vzdělávání a sociální služby v regionu

Prioritní oblast 2 – Dobré podmínky pro život v obcích

Oblast rozvoje	Specifický cíl
Zaměstnanost, rozvoj lokální ekonomiky a služeb	2.1 Zakládání, modernizace a rozvoj podniků místní ekonomiky, podpora zachování a rozvoje služeb na venkově, vznik nových pracovních míst, podpora sociálního podnikání
Bezpečnost obyvatel	2.2 Zvýšení bezpečnosti obyvatel, zvýšení připravenosti k řešení rizik a katastrof
Volný čas	2.3 Podpora zázemí a podmínek pro mnohostranné naplnění volného času a zájmů obyvatel (kultura, sport a jiná zájmová činnost)
Cestovní ruch	2.4 Rozvoj cestovního ruchu, turistické infrastruktury a služeb

Prioritní oblast 3 – Krajina nejen pro zemědělství

Oblast rozvoje	Specifický cíl
Podpora zemědělství a lesnictví	3.1 Podporovat rozvoj a modernizaci zemědělských podniků, diverzifikaci zemědělských činností a investice do lesnictví

Péče o krajinu	3.2 Aktivně dbát na ochranu krajiny a péči o ni, podporovat neproduktivní investice v lesích, provádět pozemkové úpravy
----------------	--

Prioritní oblast 4 – Spolupráce mezi obcemi, v regionu a mezi MAS

Oblast rozvoje	Specifický cíl
Plánování rozvoje obcí	4.1 Podpora vzniku, aktualizace a uplatňování rozvojových plánů obcí
Spolupráce obcí	4.2 Podpora spolupráce obcí na úrovni dobrovolných svazků obcí i neformálních sdružení obcí
Mezisektorová spolupráce	4.3 Koordinace a podpora rozvoje mezisektorové spolupráce subjektů uvnitř i vně regionu
Spolupráce mezi MAS	4.4 Rozvoj spolupráce mezi MAS na národní i mezinárodní úrovni

3.2.5 Specifické cíle, opatření/aktivity a indikátory výstupů a výsledků

V následujícím přehledu jsou uvedena **všechna opatření a aktivity** přispívající k naplňování jednotlivých specifických cílů strategie. Z důvodu přehlednosti jsou specifické cíle vyznačeny barevně podle prioritních oblastí a příslušných strategických cílů.

Indikátory výstupů a výsledků jsou v maximální možné míře využity dle NČI, v některých případech MAS stanovila vlastní indikátory.

Další příslušné indikátory jsou uvedeny vždy u konkrétních opatření programových rámců SCLLD.

Specifický cíl SCLLD	Opatření/Aktivity	Indikátory výstupu/výsledku	Kód NČI2014+ /MAS
1.1 Zvýšení bezpečnosti silniční, cyklistické a pěší dopravy; rozvoj cyklodopravy	1.1.1 Rekonstrukce, modernizace a výstavba chodníků a dalších bezpečnostních prvků	Počet realizací vedoucích ke zvýšení bezpečnosti v dopravě	7 50 01
	1.1.2 Výstavba a rekonstrukce cyklostezek a cyklotras	Délka nově vybudovaných cyklostezek a cyklotras (km)	7 61 00
		Délka rekonstruovaných cyklostezek a cyklotras (km)	7 62 00
		Podíl cyklistiky na přepravních výkonech (%)	7 63 10
1.1.3 Rekonstrukce a opravy místních komunikací	Délka opravených komunikací (km)	vlastní MAS	
1.2 Rozvoj technické infrastruktury v obcích (vodovody, kanalizace, ČOV)	1.2.1 Výstavba kanalizace a intenzifikace ČOV	Délka vybudovaných kanalizací (km) Počet obyvatel nově připojených na zlepšené čištění odpadních vod (EO)	4 22 01
1.3 Podpora rozvoje trvalého bydlení a základních životních podmínek v regionu, zajištění kvalitního životního prostředí, efektivní nakládání s odpady	1.3.1 Zlepšení kvality prostředí v sídlech, revitalizace funkčních ploch a prvků sídelní zeleně	Plocha stanovišť, které jsou podporovány s cílem zlepšit jejich stav zachování (ha)	4 65 00
		Počet ploch a prvků sídelní zeleně s posílenou ekostabilizační funkcí	4 54 12
		Celkový počet vysazených stromů	4 50 02
	1.3.2 Výstavba a modernizace zařízení pro sběr, třídění a úpravu odpadů	Nově vytvořená kapacita systémů separace a svozu všech odpadů (t/rok) Kapacita podpořených zařízení pro materiálové využití komunálního odpadu (t/rok)	4 01 03 4 01 07

	1.3.3 Podpora ekologického vytápění domácností	Počet stacionárních zdrojů znečišťování ovzduší, u kterých bylo provedeno opatření ke snížení emisí	3 61 01
	1.3.4 Environmentální výchova a osvěta	Počet podpořených akcí	vlastní MAS
1.4 Trvale zlepšovat základní občanskou vybavenost a příjemný vzhled obcí, zejména podmínky pro předškolní a základní vzdělávání a sociální služby v regionu	1.4.1 Výstavba, rekonstrukce a vybavení odborných učeben v základních školách	Počet podpořených vzdělávacích zařízení (zařízení) Podíl osob předčasně opouštějících vzdělávací systém (%)	5 00 00 5 00 30
	1.4.2 Rozšíření kapacit pro předškolní vzdělávání	Kapacita podporovaných zařízení péče o děti nebo vzdělávacích zařízení (osoby) Podíl tříletých dětí umístěných v předškolních zařízeních (%)	5 00 01 5 00 20
	1.4.3. Budování infrastruktury pro zvýšení kvality a dostupnosti sociálních služeb	Počet podpořených zázemí pro služby a sociální práci (zázemí)	5 54 01
	1.4.4 Podpora zvýšení kvality a dostupnosti sociálních služeb, zejména se zaměřením na komunitní sociální práci	Počet poskytovaných druhů sociálních služeb (služby) Kapacita podpořených služeb (místa) Využívání podpořených služeb (osoby) Kapacita služeb a sociální práce (klienti)	5 54 02 6 70 01 6 70 10 6 75 10
	1.4.5 Podpora plánování sociálních služeb a aktivit místních samospráv včetně zpracování střednědobého plánu rozvoje sociálních služeb	Počet napsaných a zveřejněných analytických a strategických dokumentů (vč. evaluačních)	8 05 00
	1.4.6 Obnova kulturních památek	Počet opravených kulturních památek	vlastní MAS
	1.4.7 Oprava a propagace drobných kulturních a přírodních památek	Počet opravených a propagovaných památek	vlastní MAS
2.1 Zakládání, modernizace a rozvoj podniků místní ekonomiky, podpora zachování a rozvoje služeb na venkově, vznik nových pracovních míst, podpora sociálního podnikání	2.1.1 Podpora vzniku a rozvoje mikropodniků a malých podniků ve venkovských oblastech	Počet nových podniků, které dostávají podporu (podniky) Počet podniků pobírajících podporu (podniky) Zvýšení zaměstnanosti v podporovaných podnicích (FTE)	1 01 05 1 00 00 1 04 00

	2.1.2 Výstavba, rekonstrukce a vybavení sociálních podniků	Počet sociálních podniků vzniklých díky podpoře (organizace)	1 02 13
	2.1.3 Podpora založení sociálních podniků	Zvýšení zaměstnanosti v podporovaných podnicích se zaměřením na znevýhodněné skupiny (FTE)	1 04 03
		Míra nezaměstnanosti osob s nejnižším vzděláním (%)	1 04 11
	2.1.4 Podpora prorodinných opatření, zejména provozu zařízení pro děti do 3 let, školních družin a klubů	Počet osob využívající zařízení péče o děti do 3 let (osoby)	5 01 20
	2.1.5 Podpora investic na založení nebo rozvoj nezemědělských činností	Počet podpořených podniků/příjemců Pracovní místa vytvořená v rámci podpořených projektů (Leader)	9 37 01 9 48 00
2.2 Zvýšení bezpečnosti obyvatel, zvýšení připravenosti k řešení rizik a katastrof	2.2.1 Prevence kriminality, realizace preventivních programů, prevence sociálně patologických jevů	Počet realizovaných programů	vlastní MAS
	2.2.2 Zavedení a rozšíření bezpečnostních kamerových systémů	Počet nových nebo modernizovaných bezpečnostních systémů	vlastní MAS
	2.2.3 Posílení vybavenosti základních složek IZS technikou a věcnými prostředky	Počet nové techniky a věcných prostředků složek IZS (sety)	5 70 01
		Počet nových a modernizovaných objektů sloužících složkám IZS (objekty) Počet exponovaných míst s nedostatečnou připraveností složek IZS (území)	5 75 01 5 75 20
2.3 Podpora zázemí a podmínek pro mnohostranné naplnění volného času a zájmů obyvatel (kultura, sport a jiná zájmová činnost)	2.3.1 Obnova prostor pro kulturní a spolkovou činnost	Počet opravených zařízení	vlastní MAS
	2.3.2 Obnova sportovišť a hřišť včetně jejich zázemí	Počet revitalizovaných sportovišť a hřišť	vlastní MAS
	2.3.3 Podpora kulturních, sportovních a dalších zájmových organizací a spolků	Počet podpořených projektů zaměřených na podporu kultury a volnočasových aktivit	vlastní MAS
	2.3.4 Podpora akcí pro rodiny s dětmi a akcí pro seniory	Počet podpořených akcí	vlastní MAS
2.4 Rozvoj cestovního ruchu, turistické infrastruktury a služeb	2.4.1 Rozvoj infrastruktury pro cestovní ruch	Počet nových nebo modernizovaných zařízení pro CR	vlastní MAS

	2.4.2 Zvýšení propagace turistických cílů	Počet realizovaných opatření ke zvýšení propagace turistických cílů	vlastní MAS
3.1 Podporovat rozvoj a modernizaci zemědělských podniků, diverzifikaci zemědělských činností a investice do lesnictví	3.1.1 Podpora investic do zemědělských podniků	Počet podpořených podniků/příjemců Pracovní místa vytvořená v rámci podpořených projektů (Leader)	9 37 01 9 48 00
3.2 Aktivně dbát na ochranu krajiny a péči o ni, podporovat neproduktivní investice v lesích, provádět pozemkové úpravy	3.2.1 Posílení přirozených funkcí krajiny	Plocha stanovišť, které jsou podporovány s cílem zlepšit jejich stav zachování (ha) Počet lokalit, kde byly posíleny ekosystémové funkce krajiny Délka revitalizovaných vodních toků	4 65 00 4 54 15 4 65 05
	3.2.2 Zvýšení prostupnosti krajiny, obnova a údržba polních cest	Délka obnovených polních cest	vlastní MAS
	3.2.3 Neproduktivní investice v lesích, využití lesa k rekreaci, značení turistických cest	Počet podpořených operací (akcí) Celková plocha (ha)	9 27 02 9 30 01
4.1 Podpora vzniku, aktualizace a uplatňování rozvojových plánů obcí	4.1.1 Pořizování a aktualizace rozvojových plánů obcí	Počet nových nebo aktualizovaných plánů rozvoje	vlastní MAS
	4.1.2 Metodické vedení zaměstnanců obcí a představitelů místních samospráv v oblasti strategického plánování	Počet seminářů a konzultací	vlastní MAS
4.2 Podpora spolupráce obcí na úrovni dobrovolných svazků obcí i neformálních sdružení obcí	4.2.1 Projekty spolupráce obcí na území MAS v oblasti školství, odpadového hospodářství, technické infrastruktury	Počet projektů spolupráce	vlastní MAS
4.3 Koordinace a podpora rozvoje mezisektorové spolupráce subjektů uvnitř i vně regionu	4.3.1 Projekty spolupráce mezi zástupci obcí, podnikatelů, NNO, dobrovolníků v regionu	Počet projektů spolupráce	vlastní MAS
4.4 Rozvoj spolupráce mezi MAS na národní i mezinárodní úrovni	4.4.1 Projekty spolupráce MAS na národní a mezinárodní úrovni	Počet realizovaných projektů spolupráce MAS Celkové výdaje (EUR)	vlastní MAS 9 25 01

3.2.6 Hierarchie cílů a jejich měřitelné výstupy a výsledky

MAS se v následujícím nejbližším období přednostně zaměří při realizaci SCLLD na ty specifické cíle strategie, jejichž dosažení je možno zajistit s využitím ESIF, konkrétně IROP, OPZ a PRV.

Další příslušné indikátory jsou uvedeny vždy u konkrétních opatření programových rámců SCLLD.

Specifický cíl	Opatření	Kód/název indikátoru	Měrná jednotka	Typ	Výchozí hodnota	Cílová hodnota
1.1 Zvýšení bezpečnosti silniční, cyklistické a pěší dopravy; rozvoj cyklodopravy	O 1 Bezpečnost v dopravě (IROP)	7 63 10 Podíl cyklistiky na přepravních výkonech	%	NČI/výsledek	7	10
		7 61 00 Délka nově vybudovaných cyklostezek a cyklotras	km	NČI/výstup	0	2
		7 50 01 Počet realizací vedoucích ke zvýšení bezpečnosti v dopravě	realizace	NČI/výstup	0	3
1.4 Trvale zlepšovat základní občanskou vybavenost a příjemný vzhled obcí, zejména podmínky pro předškolní a základní vzdělávání a sociální služby	O 3 Dostupné a kvalitní sociální služby (IROP, OPZ)	5 54 01 Počet podpořených zázemí pro služby a sociální práci	zázemí	NČI/výstup	0	2
		5 54 02 Počet poskytovaných druhů sociálních služeb	služby	NČI/výstup	0	2
		6 75 10 Kapacita služeb a sociální práce	klienti	NČI/výsledek	0	15
		6 70 01 Kapacita podpořených služeb	místa	NČI/výstup	0	10
		6 70 10 Využívání podpořených služeb	osoby	NČI/výsledek	0	50
		6 00 00 Celkový počet účastníků	osoby	NČI/výstup	0	50
		8 05 00 Počet napsaných a zveřejněných analytických a strategických dokumentů (vč. evaluačních)	dokumenty	NČI/výstup	0	2

	O 5 Kvalitní vzdělávání pro všechny (IROP)	5 00 00 Počet podpořených vzdělávacích zařízení	zařízení	NČI/výstup	0	3
		5 00 01 Kapacita podporovaných zařízení péče o děti nebo vzdělávacích zařízení	osoby	NČI/výsledek	0	50
		5 00 20 Podíl tříletých dětí umístěných v předškolním zařízení	%	NČI/výsledek	77,3	90,5
		5 00 30 Podíl osob předčasně opouštějících vzdělávací systém	%	NČI/výsledek	5,4	5,0
		5 01 20 Počet osob využívajících zařízení péče o děti do 3 let	osoby	NČI/výsledek	0	10
	O 7 Prorodinná opatření (OPZ)	6 00 00 Celkový počet účastníků	osoby	NČI/výstup	0	25
		6 70 10 Využívání podpořených služeb	osoby	NČI/výsledek	0	25
		5 01 10 Počet osob využívajících zařízení péče o děti předškolního věku	osoby	NČI/výsledek	0	20
	F 5 Podpora kvalitního a spokojeného života na venkově (PRV)	9 27 02 Počet podpořených operací (akcí)	akce	NČI/výstup	0	2
	2.1 Zakládání, modernizace a rozvoj podniků místní ekonomiky, podpora zachování a rozvoje služeb na venkově, vznik nových pracovních míst, podpora sociálního podnikání	O 4 Podpora sociálního podnikání (IROP,OPZ)	1 01 05 Počet nových podniků, které dostávají podporu	podniky	NČI/výstup	0
1 04 00 Zvýšení zaměstnanosti v podporovaných podnicích			FTE	NČI/výstup	0	3
1 02 10 Počet sociálních podniků vzniklých díky podpoře			organizace	NČI/výstup	0	1
1 02 11 Počet sociálních podniků vzniklých díky podpoře, které fungují i po skončení podpory			organizace	NČI/výsledek	0	1
1 04 11 Míra nezaměstnanosti			%	NČI/výsledek	28,5	22

	O 6 Zaměstnanost (OPZ)	osob s nejnižším vzděláním 1 04 03 Zvýšení zaměstnanosti v podporovaných podnicích se zaměřením na znevýhodněné skupiny 6 00 00 Celkový počet účastníků	FTE	NČI/výstup	0	2
			osoby	NČI/výstup	0	2
	F 2 Podpora podnikání na venkově (PRV)	9 37 01 Počet podpořených podniků/příjemců 9 48 00 Pracovní místa vytvořená v rámci podpořených projektů (LEADER)	podniky	NČI/výstup	0	2
			FTE	NČI/výsledek	0	1
2.2 Zvýšení bezpečnosti obyvatel, zvýšení připravenosti k řešení rizik a katastrof	O 2 Připravenost jednotek požární ochrany (IROP)	5 75 20 Počet exponovaných území s nedostatečnou připraveností složek IZS 5 75 01 Počet nových a modernizovaných objektů sloužících složkám IZS 5 70 01 Počet nové techniky a věcných prostředků složek IZS	území	NČI/výsledek	108	48
			objekty	NČI/výstup	0	1
			sety	NČI/výstup	0	1
2.3 Podpora zázemí a podmínek pro mnohostranné naplnění volného času a zájmů obyvatel (kultura, sport a jiná zájmová činnost)	F 5 Podpora kvalitního a spokojeného života na venkově (PRV)	9 27 02 Počet podpořených operací (akcí)	akce	NČI/ výstup	0	2
3.1 Podporovat rozvoj a modernizaci zemědělských podniků, diverzifikaci zemědělských činností a	F 1 Rozvoj a modernizace zemědělských podniků (PRV)	9 37 01 Počet podpořených podniků/příjemců 9 48 00 Pracovní místa vytvořená v rámci podpořených	Podnik	NČI/výstup	0	1
			FTE	NČI/výsledek	0	1

SCLLD MAS Boleslavsko 2014 - 2020

investice do lesnictví		projektů (LEADER)				
3.2 Aktivně dbát na ochranu krajiny a péči o ní, podporovat neproduktivní investice v lesích, provádět pozemkové úpravy	F 3 Využití společenského potenciálu lesů (PRV)	9 27 02 Počet podpořených operací	akce	NČI/výstup	0	2
		9 30 01 Celková plocha	ha	NČI/výstup	0	2
	F 5 Podpora kvalitního a spokojeného života na venkově (PRV)	9 27 02 Počet podpořených operací (akcí)	akce	NČI/výstup	0	1
4.4 Rozvoj spolupráce mezi MAS na národní i mezinárodní úrovni	F 4 Projekty spolupráce (PRV)	9 25 01 Celkové výdaje	EUR	NČI/výstup	0	20 000

3.2.7 Provázanost operačních programů a specifických cílů MAS

Tabulka č. 19 Provázanost operačních programů a specifických cílů MAS

	Specifické cíle MAS							
	1.1	1.4	2.1	2.2	2.3	3.1	3.2	4.4
Specifické cíle IROP								
1.2 Zvýšení podílu udržitelných forem dopravy	x							
1.3 Zvýšení připravenosti k řešení a řízení rizik a katastrof				x				
2.1 Zvýšení kvality a dostupnosti služeb vedoucích k sociální inkluzi		x						
2.2 Vznik nových a rozvoj existujících podnikatelských aktivit v oblasti sociálního podnikání			x					
2.4 Zvýšení kvality a dostupnosti infrastruktury pro vzdělávání a celoživotní učení		x						
Specifický cíl OP Z								
2.3.1 Zvýšit zapojení lokálních aktérů do řešení problémů nezaměstnanosti a sociálního začleňování ve venkovských oblastech		x	x			x		
Opatření PRV								
4.1.1 Investice do zemědělských podniků						x		
6.4.1 Podpora investic na založení nebo rozvoj nezemědělských činností			x					
8.5.2 Neproduktivní investice v lesích							x	
19.3.1 Příprava a provádění činnosti spolupráce místní akční skupiny								x
19.2.1 Čl. 20 Základní služby a obnova vesnic ve venkovských oblastech		x			x		x	

3.3 Popis integrovaných a inovativních rysů strategie CLLD

3.3.1 Inovativní rysy strategie

Inovativnost této strategie se projevuje jak na programové, tak na projektové úrovni.

Na programové úrovni jde o dvě inovace:

1. **Zcela zásadní inovací** je, že v okolí Mladé Boleslavi – na rozdíl od většiny venkovských regionů v ČR – **nikdy žádná MAS nepůsobila**. Bylo tomu tak především pro obrovský vliv společnosti Škoda VV, a. a. s. na okolí. Tento vliv se projevoval a stále projevuje v několika směrech:

- automobilka zaměstnává velké množství obyvatel regionu, což současně znamená, že mnoho z nich má natolik silné vazby a jistoty spojené s automobilkou, že je oslaben sklon zakládat nové a na Škodě nezávislé živnosti, neziskové organizace apod.,

- v obcích je také velmi málo malých podniků a jednotlivých živnostníků, kteří by na ni nebyli navázáni a kteří by měli větší sklon k neustálému hledání nových příležitostí, sdružování apod.,
- sama velikost města Mladá Boleslav a provázanost mnoha služeb s existencí automobilky vede již po desetiletí k tomu, že v okolních obcích není dostatečná síť sociálních a dalších veřejně prospěšných služeb,
- obce mohou těžit z přítomnosti velkého zaměstnavatele a velkého města i v tom smyslu, že v řadě směrů nemusí vyvíjet vlastní aktivity – neobvykle silná spádovost působí k tomu, že větší nezávislé iniciativy nejsou objektivně ani subjektivně důležité.

Tento nechtěný vliv města a podniku na okolní region vedl současně k tomu, že představitelé obcí, místních podniků ani NNO necítili potřebu sdružovat se a hledat nové vnitřní zdroje rozvoje. Chyběl proto iniciátor vzniku MAS. Až pod vlivem informací o užitečnosti MAS pro český venkov započal proces, který vyústil v založení dvou MAS, a to MAS Mladoboleslavský venkov na západ a **MAS Boleslavsko** na východ od Mladé Boleslavi.

Je nutné zmínit, že Škoda VW významně podporuje nejbližší okolí svých závodů pomocí grantového programu, z nichž jeden – „Tady jsem doma“ – je zaměřen na financování sportovních, kulturních a dalších akcí neziskových organizací a obcí. To však paradoxně rovněž zvěšovalo nedostatek nezávislých místních iniciativ.

Inovativní charakter strategie tedy spočívá především v novosti takového dokumentu v území a v tom, že nevznikl „shora“ nebo objednávkou „na klíč“, nýbrž zdola, komunitním způsobem, za pomoci externích odborníků.

2. Druhou inovaci lze spatřovat v záměru MAS působit na Magistrát města Mladá Boleslav jakožto nositele IPRÚ, a to jak v přípravné, tak v realizační fázi. IPRÚ zahrnuje samotné město a 17 okolních měst a obcí, z nichž osm je v regionu MAS Boleslavsko. Je tedy třeba řádně koordinovat aktivity s ohledem na potřeby obcí a obyvatel a podílet se na přípravě i realizaci strategického dokumentů IPRÚ. To by prakticky nebylo možné bez vzniku MAS Boleslavsko a bez přípravy jeho vlastní strategie.

Na úrovni projektů spočívá inovativnost strategie – podle známé příručky k CLLD⁹ – v tom, že do regionu přináší nové nápady a přístupy a nikoli „obvyklé podnikání“. Inovace mohou nabývat rozmanitých forem, které jsou všechny relevantní pro inovativní charakter strategie: nové služby, nové produkty, nové metody organizace, sociální inovace atd. Samotné inovace musí být posuzovány s ohledem na místní situaci a z hlediska jejich efektivnosti v porovnání s existujícími metodami a řešeními, která se na území používala. To znamená, že inovativní je i řešení, které již mohlo být použito na jiném místě

Z tohoto hlediska obsahuje **inovační potenciál řada záměrů obcí a NNO,** které se objevily již při její přípravě. Protože nelze předjímat, zda budou finančně podpořeny, jsou uvedeny pouze jako příklady v obecném výčtu s odkazem na příslušné opatření strategie:

⁹ Common Guidance of the European Commission's Directorates - General Agri, Empl, Mare and Regio on Community-Led Local Development in European Structural and Investment Funds, 29 April 2013, str. 23.

- založení sociálního podniku se zaměřením na drobné práce pro sdružené obce (údržba místních cest a veřejné zeleně, značení, menší práce v lesích apod.),
- založení sociálního podniku, který by zaměstnával nezaměstnané ženy v předdůchodovém věku a nezaměstnané matky malých dětí v sociálních a společensky potřebných službách¹⁰ místním seniorům,
- nákup nebo pronájem zařízení na přeměnu plastů na topný olej, což se hodnotí jako významná ekologická inovace.

3.3.2 Integroční rysy strategie

Integroující rysy SCLLD Boleslavsko jsou patrné:

- 1) **na úrovni strategie** jako celku, včetně integrovaného přístupu napříč programovými rámci
- 2) **na úrovni projektů**, a to **integrace vnitrosektorové i mezisektorové**.

Ad 1) **Strategie** je integrovaná v tomto smyslu.

- a) **je výrazně multifundová** – v rámci CLLD lze využít pouze IROP, OP Zaměstnanost a PRV, avšak v dalších opatřeních počítá s OP Doprava, s OP ŽP – v oblasti technická infrastruktura, životní prostředí v obcích, občanská vybavenost a péče o krajinu, s OP VVV, s OP PIK, dále s resortními programy především MMR, MK, MŠMT, MV a MPSV;
- b) **propojuje cíle operačních programů, resp. je integrovaná napříč programovými rámci, například:**
SC 1.4 počítá s uplatněním investic z IROP na sociální a vzdělávací zařízení v obcích a prostředků z OP Zaměstnanost na jejich provoz,
podobně je tomu v SC 2.1. – investice z IROP budou využity na výstavbu, rekonstrukci a vybavení sociálních podniků, prostředky z OP Zaměstnanost na podporu vzniku a rozvoje sociálních podniků.

Podrobněji jsou všechny tyto vazby a integrační rysy Strategie patrné z následující tabulky.

¹⁰ Jako sociálně prospěšnou službu seniorům označili iniciátoři tohoto záměru pořádání místních setkání s malým kulturním programem, obstarání nákupů v Mladé Boleslavi (aniž by šlo podle zákona o sociální službu osobám se sníženou soběstačností), „posezení u kávy“ v domácnosti seniora, drobné práce v domácnosti a na zahradě apod. Společenská prospěšnost tkví podle autorů v tom, že zvyšuje kvalitu života seniorů.

Tabulka č. 20 Provázanost návrhové části na úrovni cílů a opatření

Specifický cíl SCLLD	Opatření SCLLD	Programový rámec SCLLD	Specifické cíle OP/ články PRV
1.1 Zvýšení bezpečnosti silniční, cyklistické a pěší dopravy; rozvoj cyklo dopravy	O1 Bezpečnost v dopravě	IROP	1.2 Zvýšení podílu udržitelných forem dopravy
1.4 Trvale zlepšovat základní občanskou vybavenost a příjemný vzhled obcí, zejména podmínky pro předškolní a základní vzdělávání a sociální služby v regionu	O3 Dostupné a kvalitní sociální služby O5 Kvalitní vzdělávání pro všechny O7 Prorodinná opatření F 5 Podpora kvalitního a spokojeného života na venkově	IROP, OPZ IROP OPZ PRV	2.1 Zvýšení kvality a dostupnosti služeb vedoucích k sociální inkluzi 2.4 Zvýšení kvality a dostupnosti infrastruktury pro vzdělávání a celoživotní učení 2.3.1 Zvýšit zapojení lokálních aktérů do řešení problémů nezaměstnanosti a sociálního začleňování ve venkovských oblastech Článek 20 – Základní služby a obnova vesnic ve venkovských oblastech
2.1 Zakládání, modernizace a rozvoj podniků místní ekonomiky, podpora zachování a rozvoje služeb na venkově, vznik nových pracovních míst, podpora sociálního podnikání	O4 Podpora sociálního podnikání O6 Zaměstnanost F2 Podpora podnikání na venkově	IROP, OPZ OPZ PRV	2.2 Vznik nových a rozvoj existující podnikatelských aktivit v oblasti sociálního podnikání 2.3.1 Zvýšit zapojení lokálních aktérů do řešení problémů nezaměstnanosti a sociálního začleňování ve venkovských oblastech Článek 19, odst. 1, písm. b) – Podpora investic na založení nebo rozvoj nezemědělských činností
2.2 Zvýšení bezpečnosti obyvatel, zvýšení připravenosti k řešení rizik a katastrof	O2 Připravenost jednotek požární ochrany	IROP	1.3 Zvýšení připravenosti k řešení a řízení rizik a katastrof
2.3 Podpora zázemí a podmínek pro mnohostranné naplnění volného času a zájmů obyvatel (kultura, sport a jiná zájmová činnost)	F5 - Podpora kvalitního a spokojeného života na venkově	PRV	Článek 20 - Podpora kvalitního a spokojeného života na venkově
3.1 Podporovat rozvoj a modernizaci zemědělských podniků, diverzifikaci zemědělských činností a investice do lesnictví	F1 Rozvoj a modernizace zemědělských podniků	PRV	Článek 17, odst. 1, písm. a) – Investice do zemědělských podniků

3.2 Aktivně dbát na ochranu krajiny a péči o ni, podporovat neproduktivní investice v lesích, provádět pozemkové úpravy	F3 Využití společenského potenciálu lesů F5 - Podpora kvalitního a spokojeného života na venkově	PRV	Článek 25 – Neproduktivní investice v lesích Článek 20 - Podpora kvalitního a spokojeného života na venkově
4.4 Rozvoj spolupráce mezi MAS na národní a mezinárodní úrovni	F4 Projekty spolupráce	PRV	Článek 44 – Činnosti spolupráce v rámci iniciativy LEADER

Nástrojem této integrace je **časová a obsahová koordinace jednotlivých výzev MAS** pro místní žadatele.

Ad 2) **Integrace na úrovni projektů** vznikala v průběhu přípravy SCLLD diskusemi mezi účastníky (potenciálními žadateli) z obcí MAS se snahou o koordinované řešení společných problémů a potřeb. Ačkoliv budou integrované projekty místní akční skupinou zvýhodněny, nelze dnes předjímat, že budou skutečně podpořeny. Proto je uvádíme pouze obecně ve stručném přehledu:

- společný postup některých obcí při komunitním kompostování, příp. v nakládání s plasty,
- úpravy polních a lesních cest a jejich vybavení pro příměstskou turistiku (odpočinková místa, lavičky, výsadba ovocných a okrasných stromů aj.),
- společný sociální podnik pro péči o obecní majetek (veřejná prostranství, lesy, nemovitosti).

S dalším rozvojem činnosti MAS lze očekávat, že podobně jako nyní obce budou koordinovaná řešení vytvářet i místní podnikatelé a NNO.

MAS se v realizační fázi strategie soustředí na podporu projektů, které představují časovou, věcnou, územní nebo institucionální integraci (propojení).

3.4 Vazba na strategické dokumenty

Jak v analytické, tak ve strategické části SCLLD byla využita řada strategických dokumentů ČR a Středočeského kraje.

Byly prověřeny jejich vazby na SCLLD se závěrem, že Strategie není v rozporu s uvedenými strategickými dokumenty, nýbrž naopak na ně navazuje a v podrobnostech je doplňuje.

Vazby na jednotlivé dokumenty jsou rozlišeny podle úrovně působnosti.

Specifický cíl SCLLD	Národní strategické dokumenty	SCLLD doplňuje nebo navazuje	jsou v souladu
všechny	Strategie regionálního rozvoje ČR na období 2014–2020, MMR, duben 2013		

2.1	Koncepce podpory malých a středních podnikatelů na období let 2014–2020		
2.4	Koncepce státní politiky cestovního ruchu v ČR 2014 – 2020	⇒	
3.2	Státní politika životního prostředí ČR 2012-2020	⇒	
1.4	Strategie sociálního začleňování 2014 – 2020		
Strategické dokumenty Středočeského kraje			
všechny	Program rozvoje územního obvodu Středočeského kraje 2014-2020		
4.1	Zásady územního rozvoje Středočeského kraje a Územně analytické podklady Středočeského kraje	⇒	
1.3	Plán odpadového hospodářství kraje	⇒	
1.4	Dlouhodobé záměry v regionálním školství	⇒	
3.2	Koncepce ochrany přírody a krajiny Středočeského kraje v letech 2006 -2016		
1.4	Koncepce podpory památkové péče ve Středočeském kraji 2014-2016	⇒	
2.4	Program rozvoje cestovního ruchu ve Středočeském kraji	⇒	
2.2	Koncepce prevence kriminality ve Středočeském kraji v letech 2014-2016		
1.1, 2.3, 2.4	Generel cyklotras a cyklostezek na území Středočeského kraje	⇒	

Národní úroveň

Základním výchozím koncepčním dokumentem na národní úrovni je **Strategie regionální rozvoje ČR 2014 - 2020**, která byla schválena dne 15. 5. 2013 vládou ČR.

Tento dokument definuje 9 priorit:

- P. 1 Využití potenciálu rozvojových území
- P. 2 Rozvoj klíčové infrastruktury nadregionálního významu
- P. 3 Zkvalitnění sociálního prostředí rozvojových území
- P. 4 Vyvážený rozvoj stabilizovaných území
- P. 5 Oživení periferních území
- P. 6 Obnova a využívání krajinného potenciálu v regionálním rozvoji
- P. 7 Prevence vzniku přírodních pohrom a řešení jejich dopadů
- P. 8 Zkvalitnění institucionálního rámce pro rozvoj regionů
- P. 9 Podpora spolupráce na místní a regionální úrovni.

Z hlediska SCLLD se regionu MAS Boleslavsko nejvíce dotýkají priority P.4, P.6, P.7,P.9.

Krajská (regionální) úroveň

Na krajské úrovni je výchozím dokumentem **Program rozvoje územního obvodu Středočeského kraje pro období 2014 až 2020.**

Další strategické dokumenty v území Středočeského kraje:

- **Generel cyklistických tras a cyklostezek na území Středočeského kraje - aktualizace 2012**

Jde o koncepční dokument pro rozvoj cyklistické dopravy a rekreační cyklistiky pro období 2013 -2020. Nahrazuje v plném rozsahu dokument Aktualizace Generelu cyklistický tras a cyklostezek na území Středočeského kraje z roku 2008.

- **Koncepce prevence kriminality ve Středočeském kraji v letech 2014-2016**

<http://www.kr-stredocesky.cz/documents/20875/5328042/Koncepce+prevence+kriminality/453b4554-bd98-4516-8b65-eadd68904723>

- **Koncepce podpory památkové péče ve Středočeském kraji na období 2014-2016.** Koncepce analyzuje současnou situaci v oblasti památkové péče ve Středočeském kraji, identifikuje pozitiva i negativa a na základě sumarizovaných podkladů a poznatků navrhuje opatření, která mají vést k dalšímu vývoji památkové péče v kraji.

<http://www.kr-stredocesky.cz/web/kultura/koncepce-v-oblasti-pamatkove-pece1>

- **Koncepce ochrany přírody a krajiny Středočeského kraje v letech 2006 - 2016**

<http://www.kr-stredocesky.cz/web/zivotni-prostredi/kopksk>

- **Plán rozvoje vodovodů a kanalizací Středočeského kraje**

<http://www.kr-stredocesky.cz/web/zivotni-prostredi/prvkuk>

- **Plán odpadové hospodářství Středočeského kraje**

<http://www.kr-stredocesky.cz/web/zivotni-prostredi/pohsk>

- **Program snižování emisí Středočeského kraje a Integrovaný krajský program ke zlepšení kvality ovzduší Středočeského kraje**

<http://www.kr-stredocesky.cz/web/zivotni-prostredi/pse>

- **Program rozvoje cestovního ruchu ve Středočeském kraji**

<http://www.kr-stredocesky.cz/web/regionalni-rozvoj/program-rozvoje-cestovniho-ruchu>

Propojení a vazby cílů Strategie a Programu rozvoje Středočeského kraje jsou znázorněny v níže uvedené tabulce:

Tabulka č. 21 : Promítnutí vazby SCLLD do dokumentu krajské úrovně - Program rozvoje územního obvodu Středočeského kraje 2014-2020

Specifický cíl SCLLD	Relevantní opatření v Programu rozvoje Středočeského kraje
1.1 Zvýšení bezpečnosti silniční, cyklistické a pěší dopravy; rozvoj cyklo dopravy	B.1.1 Rozvoj a modernizace dopravní infrastruktury B.2.1 Zlepšení dopravní obslužnosti Středočeského kraje
1.2 Rozvoj technické infrastruktury v obcích (vodovody, kanalizace, ČOV)	B.1.2 Rozvoj a modernizace technické infrastruktury
1.3 Podpora rozvoje trvalého bydlení a základních životních podmínek v regionu, zajištění kvalitního životního prostředí, efektivní nakládání s odpady	E.2.1 Snižování energetické náročnosti a využívání alternativních zdrojů energie E.2.2 Odpadové hospodářství, staré ekologické zátěže E.3.1 Environmentální vzdělávání, výchova a osvěta
1.4 Trvale zlepšovat základní občanskou vybavenost a příjemný vzhled obcí, zejména podmínky pro předškolní a základní vzdělávání a sociální služby v regionu	D1.3 Podpora spolupráce venkovských obcí a jejich vzájemná komunikace
2.1 Zakládání, modernizace a rozvoj podniků místní ekonomiky, podpora zachování a rozvoje služeb na venkově, vznik nových pracovních míst, podpora sociálního podnikání	A.1.1 Podpora vytváření příznivého podnikatelského prostředí a podnikatelské infrastruktury A.1.2 Podpora malého a středního podnikání a inovačních aktivit A.3.2 Zlepšení podmínek uplatnění znevýhodněných osob na trhu práce D.1.2 Podpora podnikání a vytváření pracovních příležitostí na venkově
2.2 Zvýšení bezpečnosti obyvatel, zvýšení připravenosti k řešení rizik a katastrof	B.5.1 Zajištění bezpečnosti občanů Středočeského kraje
2.3 Podpora zázemí a podmínek pro mnohostranné naplnění volného času a zájmů obyvatel (kultura, sport a jiná zájmová činnost)	C.3.1 Rozvoj a podpora volnočasových aktivit – kultura, sport, zájmové činnosti
2.4 Rozvoj cestovního ruchu, turistické infrastruktury a služeb	A.1.3 Podpora rozvoje cestovního ruchu
3.1 Podporovat rozvoj a modernizaci zemědělských podniků, diverzifikaci zemědělských činností a investice do lesnictví	D.1.2 Podpora podnikání a vytváření pracovních příležitostí na venkově D.2.2. Podpora alternativních aktivit zemědělců, agroturistika
3.2 Aktivně dbát na ochranu krajiny a péči o ni, podporovat neproduktivní investice v lesích, provádět pozemkové úpravy	E1.1 Ochrana významných a chráněných území, krajiny a krajinných prvků, ochrana neživé přírody
4.2 Podpora spolupráce obcí na úrovni dobrovolných svazků obcí i neformálních	D1.3 Podpora spolupráce venkovských obcí a

sdružení obcí	jejich vzájemná komunikace
---------------	----------------------------

Místní úroveň

Pro území MAS Boleslavsko jsou zpracovány následující strategické plány jednotlivých měst a obcí, které byly využity a zohledněny při zpracování SCLLD.

Město Bakov nad Jizerou

Strategický plán rozvoje

<http://www.bakovnj.cz/cs/samosprava/uzemni-plany-a-rozvoj-mesta/strategicky-plan-rozvoje/>

Komunitní plán sociálních služeb

<http://www.bakovnj.cz/cs/samosprava/uzemni-plany-a-rozvoj-mesta/komunitni-plan-socialnich-sluzeb/>

Město Dobruška

Integrovaný plán rozvoje města 2014 - 2020

http://www.dobruška.cz/vismo/dokumenty2.asp?id_org=2747&id=155217&n=integrovaný%2Dplan%2Drozvoje%2Dmesta&p1=38097

Město Kosmonosy

Plán rozvoje města do roku 2015

Ostatní obce z regionu MAS nemají zpracovány strategické dokumenty rozvoje, připravují pouze roční plány, ve kterých vycházejí z aktuálních záměrů a potřeb v jejich území.

Další dokumenty:

Vodovody a kanalizace a.s. Mladá Boleslav, Koncepce rozvoje 2016-2025

http://www.vakmb.cz/download/ruzne/koncepce_II.pdf

3.5 Akční plán

Akční plán podrobněji rozvíjí informace o konkrétním způsobu realizace jednotlivých opatření strategie, kde se předpokládá financování v rámci operačních programů (OP).

Na základě výsledků provedených analýz, definicí priorit a cílů bylo s aktéry v území projednáno nastavení programových rámců vycházejících z definovaných strategických cílů a specifických cílů strategie.

Zpracování návrhů vycházelo především z analýzy problémů a potřeb, vč. zvážení možných řešení. V průběhu zpracovávání návrhů bylo uskutečněno několik jednání zájmových skupin. Zpracované návrhy byly konzultovány se zástupci obcí, neziskových organizací i zástupců podnikatelské sféry. Pracovní návrhy programových rámců byly zveřejněny na webových stránkách MAS Boleslavsko. Průběžně byla zjišťována absorpční kapacita území.

Výsledkem tohoto procesu je zpracování programových rámců pro IROP, OPZ, PRV.

MAS Boleslavsko nebude realizovat klíčový projekt MAS.

3.5.1 Znázornění struktury programových rámců včetně znázornění vazeb na aktivity mimo programové rámce

V následující tabulce jsou z důvodu komplexnosti uvedeny i strategické cíle a specifické cíle Strategie, kterých má být prostřednictvím jednotlivých aktivit a opatření programových rámců dosaženo. Tabulka znázorňuje provázanost všech cílů a všech aktivit SCLLD.

Pro přehlednost a snadnou orientaci jsou programové rámce, opatření a jednotlivé aktivity těchto opatření znázorněny barevně.

Tabulka č. 22 Struktura programových rámců včetně znázornění vazeb na aktivity mimo programové rámce

Strategický cíl SCLLD	Specifický cíl SCLLD	Aktivity SCLLD	Programový rámec/ Opatření
1. Zlepšovat dopravní, technickou a občanskou vybavenost regionu a jednotlivých obcí, vytvářet příznivé podmínky pro bydlení a poskytování základních služeb pro obyvatele	1.1 Zvýšení bezpečnosti silniční, cyklistické a pěší dopravy, rozvoj cyklodopravy	1.1.1 Rekonstrukce, modernizace a výstavba chodníků a dalších bezpečnostních prvků	IROP O1
		1.1.2 Výstavba cyklostezek a cyklotras	
		1.1.3 Rekonstrukce a opravy místních komunikací	
	1.2 Rozvoj technické infrastruktury v obcích (vodovody, kanalizace, ČOV)	1.2.1 Výstavba kanalizace a intenzifikace ČOV	
	1.3 Podpora rozvoje trvalého bydlení a základních životních podmínek v regionu, zajištění kvalitního životního prostředí, efektivní nakládání s odpady	1.3.1 Zlepšení kvality prostředí v sídlech, revitalizace funkčních ploch a prvků sídelní zeleně	
		1.3.2 Výstavba a modernizace zařízení pro sběr, třídění a úpravu odpadů	
		1.3.3 Podpora ekologického vytápění domácností	
		1.3.4 Environmentální výchova a osvěta	
	1.4 Trvale zlepšovat základní občanskou vybavenost a příjemný vzhled obcí, zejména podmínky pro předškolní a základní vzdělávání a sociální služby v regionu	1.4.1 Výstavba, rekonstrukce a vybavení odborných učeben v základních školách	IROP O5
		1.4.2 Rozšíření kapacit pro předškolní vzdělávání	
		1.4.3 Budování infrastruktury pro zvýšení kvality a dostupnosti sociálních služeb	IROP O3
		1.4.4 Podpora zvýšení kvality a dostupnosti sociálních služeb, zejména se zaměřením na komunitní sociální práci	OPZ O3
		1.4.5 Podpora plánování sociálních služeb a aktivit místních samospráv včetně zpracování střednědobého plánu rozvoje sociálních služeb	

		1.4.6 Obnova kulturních památek	PRV F5	
		1.4.7 Oprava a propagace drobných kulturních a přírodních památek	PRV F5	
2. Zlepšovat atraktivnost regionu poskytováním dobrých podmínek pro zaměstnání a podnikání, pro trávení volného času obyvatel i pro cestovní ruch	2.1 Zakládání, modernizace a rozvoj podniků místní ekonomiky, podpora zachování a rozvoje služeb na venkově, vznik nových pracovních míst, podpora sociálního podnikání	2.1.1 Podpora vzniku a rozvoje mikropodniků a malých podniků ve venkovských oblastech	OPZ O6	
		2.1.2 Výstavba, rekonstrukce a vybavení sociálních podniků	IROP O4	
		2.1.3 Podpora založení sociálních podniků	OPZ O4	
		2.1.4 Podpora prorodinných opatření, zejména provozu zařízení pro děti do 3 let, školních družin a klubů	OPZ O7	
		2.1.5 Podpora investic na založení nebo rozvoj nezemědělských činností	PRV F2	
	2.2 Zvýšení bezpečnosti obyvatel, zvýšení připravenosti k řešení rizik a katastrof	2.2.1 Prevence kriminality, realizace preventivních programů, prevence sociálně patologických jevů		
		2.2.2 Zavedení a rozšíření bezpečnostních kamerových systémů		
		2.2.3 Posílení vybavenosti základních složek IZS technikou a věcnými prostředky	IROP O2	
	2.3 Podpora zázemí a podmínek pro mnohostranné naplnění volného času a zájmů obyvatel (kultura, sport a jiná zájmová činnost)	2.3.1 Obnova prostor pro kulturní a spolkovou činnost	PRV F5	
		2.3.2 Obnova sportovišť a hřišť včetně jejich zázemí		
		2.3.3 Podpora kulturních, sportovních a dalších zájmových organizací a spolků	PRV F5	
		2.3.4 Podpora akcí pro rodiny s dětmi a akcí pro seniory		
	2.4 Rozvoj cestovního ruchu, turistické infrastruktury a služeb	2.4.1 Rozvoj infrastruktury pro cestovní ruch		
		2.4.2 Zvýšení propagace turistických cílů		
3. Podporovat v regionu modernizaci zemědělství a lesnictví a účinnost ochranu krajiny	3.1 Podporovat rozvoj a modernizaci zemědělských podniků, diverzifikaci zemědělských činností a investice do lesnictví	3.1.1 Podpora investic do zemědělských podniků	PRV F1	
		3.2 Aktivně dbát na ochranu krajiny a péči o ni, podporovat neproduktivní investice v lesích, provádět pozemkové úpravy		
		3.2.1 Posílení přirozených funkcí krajiny		
	3.2.2 Zvýšení prostupnosti krajiny, obnova a údržba polních cest	PRV F5		
	3.2.3 Neproduktivní investice v lesích, využití lesa k rekreaci, značení turistických cest	PRV F3		
4. Vytvářet podmínky pro spolupráci mezi obcemi, mezi subjekty různých	4.1 Podpora vzniku, aktualizace a uplatňování rozvojových plánů obcí	4.1.1 Pořizování a aktualizace rozvojových plánů obcí		
		4.1.2 metodické vedení zaměstnanců obcí a představitelů místních samospráv v oblasti		

sektorů a mezi MAS, podporovat rozvojové plánování obcí		strategického plánování	
	4.2 Podpora spolupráce obcí na úrovni dobrovolných svazků obcí i neformálních sdružení obcí	4.2.1 Projekty spolupráce obcí na území MAS v oblasti školství, odpadového hospodářství, technické infrastruktury	
	4.3 Koordinace a podpora rozvoje mezisektorové spolupráce subjektů uvnitř i vně MAS	4.3.1 Projekty spolupráce mezi zástupci obcí, podnikatelů, NNO, dobrovolníků v regionu	
	4.4 Rozvoj spolupráce mezi MAS na národní a mezinárodní úrovni	4.4.1 Projekty spolupráce MAS na národní a mezinárodní úrovni	PRV F4

3.5.2 Provázanost specifických cílů a opatření napříč programovými rámci

Provázanost věcná na úrovni specifických cílů SCLLD a opatření je znázorněna v následující tabulce.

Tabulka č. 23: Provázanost specifických cílů a opatření strategie napříč programovými rámci

Specifický cíl	Opatření	Programový rámeč IROP	Programový rámeč OPZ	Programový rámeč PRV
1.1	O 1	X		
1.4	O 3	X	X	
	O 5	X		x
2.1	O 7		X	
	O 4	X	X	
	O 6		X	
	F 2			X
2.2	O 2	X		
2.3	F 5			x
3.1	F 1			X
3.2	F 3			
	F 5			X
4.4	F 4			X

Provázanost z hlediska územního je zajištěna předpokládanou a možnou realizací všech opatření na celém území MAS Boleslavsko, neboť území není zvláště rozsáhlé a v žádných částech nebyly identifikovány specifické problémy ani potřeby, které by vyžadovaly zvláštní cíle a opatření.

Provázanost z hlediska časového plyne z časového harmonogramu předpokládaných výzev MAS, např. opatření O 3 a opatření O 4 plánuje nejprve investice z IROP a následně zajištění provozu s využitím OP Z (viz oddíl 3.5.8)

Grafické znázornění přístupu napříč programovými rámci je znázorněno v tabulce č. 32 (koincidenční matice) na str. 130.

3.5.3 Programový rámec IROP

Programový rámec vychází z Prioritní osy 4 Komunitně vedený místní rozvoj programového dokumentu IROP, která podporuje aktivity z prioritních os 1,2 a 3.

Specifický cíl 4.1 Posílení komunitně vedeného místního rozvoje za účelem zvýšení kvality života ve venkovských oblastech a aktivizace místního potenciálu umožňuje podpořit prostřednictvím SCLLD projekty konečných žadatelů.

~~Celková alokace na specifický cíl 4.1 pro MAS Boleslavsko ————— 25,364 mil. Kč~~
K datu 21. 11. 2019 byla odstraněna z programového rámce informace o výši alokace MAS Boleslavsko z důvodu snížení administrativní náročnosti.

Na základě potřeb v regionu MAS a výše alokované částky byla vybrána následující Opatření, která se váží k těmto k těmto specifickým cílům IROP:

- 1.2 Zvýšení podílu udržitelných forem dopravy
- 1.3 Zvýšení připravenosti k řešení a řízení rizik a katastrof
- 2.1 Zvýšení kvality a dostupnosti služeb vedoucí k sociální inkluzi
- 2.2 Vznik nových a rozvoj existujících podnikatelských aktivit v oblasti sociálního podnikání
- 2.4 Zvýšení kvality a dostupnosti infrastruktury pro vzdělávání a celoživotní učení

Struktura programového rámce IROP

V tabulce je uveden přehled opatření a aktivit SCLLD, které lze financovat z IROP.

Číslování jednotlivých aktivit je přeneseno z oddílu 3.2.5, ve kterém je uveden přehled všech aktivit v rámci SCLLD.

Tabulka č. 24 Přehled opatření a aktivit programového rámce IROP

Opatření SCLLD programového rámce IROP	Aktivity SCLLD	Specifický cíl IROP
Opatření O1 Bezpečnost v dopravě	1.1.1 Rekonstrukce, modernizace a výstavba chodníků a dalších bezpečnostních prvků 1.1.2 Výstavba cyklostezek a cyklotras	1.2 Zvýšení podílu udržitelných forem dopravy
Opatření O2	2.2.3 Posílení vybavenosti	1.3 Zvýšení připravenosti

Připravenost jednotek požární ochrany	základních složek IZS technikou a věcnými prostředky	k řešení a řízení rizik a katastrof
Opatření O3 Dostupné a kvalitní sociální služby	1.4.3 Budování infrastruktury pro zvýšení kvality a dostupnosti sociálních služeb	2.1 Zvýšení kvality a dostupnosti služeb vedoucích k sociální inkluzi
Opatření O4 Podpora sociálního podnikání	2.1.2 Výstavba, rekonstrukce a vybavení sociálních podniků	2.2 Vznik nových a rozvoj existujících podnikatelských aktivit v oblasti sociálního podnikání
Opatření O5 Kvalitní vzdělávání pro všechny	1.4.1 Výstavba, rekonstrukce a vybavení odborných učeben v základní školách 1.4.2 Rozšíření kapacit pro předškolní vzdělávání	2.4 Zvýšení kvality a dostupnosti infrastruktury pro vzdělávání a celoživotní učení

Programový rámec IROP – Opatření O 1

Specifický cíl strategie:	SC 1.1 Zvýšení bezpečnosti silniční, cyklistické a pěší dopravy; rozvoj cyklo dopravy
Název opatření:	O 1 – Bezpečnost v dopravě
Vazba na specifický cíl IROP:	4.1: Posílení komunitně vedeného místního rozvoje za účelem zvýšení kvality života ve venkovských oblastech a aktivizace místního potenciálu 1.2 Zvýšení podílu udržitelných forem dopravy
Popis opatření:	Opatření O1 zahrnuje následující aktivity SCLLD (přehled všech aktivit je uveden v oddílu 3.2.5): 1.1.1 Rekonstrukce, modernizace a výstavba chodníků a dalších bezpečnostních prvků 1.1.2 Výstavba cyklostezek a cyklotras Cílem opatření je: <ul style="list-style-type: none"> • vybudovat chybějící chodníky podél komunikací I., II. a III. třídy a realizovat další bezpečnostní prvky • vytvořit cyklostezky a cyklotrasy pro dopravu obyvatel za prací, službami a vzděláváním Potřebnost opatření je uvedena v oddílech 2.1.6, 2.3.1 a 2.3.2 Strategie.
Typy projektů:	<i>Zvyšování bezpečnosti v dopravě:</i> budování chodníků, bezpečnostních prvků jako jsou např. semaforey, osvětlené přechody pro chodce, bezbariérový přístup zastávek, signalizace pro nevidomé, bezbariérové vjezdy na chodníky, přizpůsobení komunikací pro nemotorovou dopravu osobám s omezenou pohyblivostí nebo orientací apod. <i>Cyklo doprava:</i> nové cyklotrasy a cyklostezky vč. doprovodné infrastruktury (značení, zázemí, bezpečnostní prvky) určené především pro dopravu osob do zaměstnání a za vzděláváním a službami.

Příjemci podpory:	Příjemcem podpory mohou být jen následující subjekty: <ul style="list-style-type: none"> • obce • dobrovolné svazky obcí • organizace zřizované nebo zakládané obcemi • organizace zřizované nebo zakládané dobrovolnými svazky obcí 	
Minimální a maximální výše:	Minimální a maximální výše výdajů bude vždy stanovena ve výzvě MAS pro podání žádostí o dotaci.	
Principy preferenčních kritérií:	Preferenční kritéria budou zohledňovat: preferenční kritéria z IROP, kvalitu projektu a jeho přínos pro cílové skupiny, finanční náročnost projektu a zajištění jeho udržitelnosti, připravenost projektu. Preferenční kritéria budou stanovena až v konkrétní výzvě MAS.	
Výsledky:	Hodnoty indikátorů a podrobnější informace jsou uvedeny v příloze č. 1: Finanční plán a indikátory pro programové rámce.	
	Indikátory výsledku	
	Kód NČI2014+	název indikátoru
	7 63 10	Podíl cyklistiky na přepravních výkonech (%)
	7 51 20	Podíl veřejné osobní dopravy na celkových výkonech v osobní dopravě (%)
	Indikátory výstupu	
	Kód NČI2014+	název indikátoru
	7 61 00	Délka nově vybudovaných cyklostezek a cyklotras (km)
	7 50 01	Počet realizací vedoucích ke zvýšení bezpečnosti dopravě (realizace)

Programový rámec IROP – Opatření O 2

Specifický cíl strategie:	SC 2.2 Zvýšení bezpečnosti obyvatel, zvýšení připravenosti k řešení rizik a katastrof v souladu s dokumentem „Zajištění odolnosti a vybavenosti základních složek integrovaného záchranného systému – Policie ČR a Hasičského záchranného sboru ČR (včetně JSDH) v území, s důrazem na přizpůsobení se změnám klimatu a novým rizikům v období 2014-2020“
Název opatření:	O 2 – Připravenost jednotek požární ochrany
Vazba na specifický cíl IROP:	4.1: Posílení komunitně vedeného místního rozvoje za účelem zvýšení kvality života ve venkovských oblastech a aktivizace místního potenciálu 1.3 Zvýšení připravenosti k řešení a řízení rizik a katastrof

Popis opatření:	Opatření O2 zahrnuje následující aktivitu SCLLD: 2.2.3 Posílení vybavenosti základních složek IZS technikou a věcnými prostředky Cílem opatření je zajistit připravenost JPO jako složek IZS, a to s důrazem na přizpůsobení se změnám klimatu (sucho) a novým rizikům (únik nebezpečných látek, průmyslové havárie) na území v ORP Mladá Boleslav. Potřebnost opatření je uvedena v oddílu 2.1.10, 2.3.1, 2.3.2 Strategie.	
Typy projektů:	Projekty k zajištění odolnosti a vybavenosti JSDH s důrazem na přizpůsobení se změnám klimatu a novým rizikům: <ul style="list-style-type: none"> • Stavební úpravy stanice základní složky IZS ve stávající dislokaci • Pořízení specializované techniky a věcných prostředků určených pro výkon činností spojených s extrémním suchem • Pořízení specializované techniky a věcných prostředků určených pro výkon činností v souvislosti s haváriemi spojenými s únikem nebezpečných látek 	
Příjemci podpory:	Příjemcem podpory mohou být jen následující subjekty: <ul style="list-style-type: none"> • obce, které zřizují jednotky požární ochrany (§ 29 zákona č. 133/1985 Sb., o požární ochraně) – jednotky sboru dobrovolných hasičů kategorie II a III (podle přílohy zákona o požární ochraně) 	
Minimální a maximální výše:	Minimální a maximální výše výdajů bude vždy stanovena ve výzvě MAS pro podání žádostí o dotaci.	
Principy preferenčních kritérií:	Preferenční kritéria budou zohledňovat: preferenční kritéria z IROP, kvalitu projektu a jeho přínos pro cílové skupiny, finanční náročnost projektu a zajištění jeho udržitelnosti, připravenost projektu. Preferenční kritéria budou stanovena až v konkrétní výzvě MAS.	
Výsledky:	Hodnoty indikátorů a podrobnější informace jsou uvedeny v příloze č. 1: Finanční plán a indikátory pro programové rámce.	
	Indikátory výsledku	
	5 75 20	Počet exponovaných území s nedostatečnou připraveností složek IZS
	Indikátory výstupu	
	Kód NČI2014+	název indikátoru
	5 75 01	Počet nových a modernizovaných objektů sloužících složkám IZS (objekty)
5 70 01	Počet nové techniky a věcných prostředků složek IZS (sety)	

Programový rámec IROP – Opatření O 3

Specifický cíl strategie:	SC 1.4 Trvale zlepšovat základní občanskou vybavenost a příjemný vzhled obcí, zejména podmínky pro předškolní a základní vzdělávání a sociální služby v regionu
Název opatření:	O 3 – Dostupné a kvalitní sociální služby
Vazba na specifický cíl	4.1: Posílení komunitně vedeného místního rozvoje za účelem zvýšení kvality života ve venkovských oblastech a aktivizace místního potenciálu

IROP:	2.1 Zvýšení kvality a dostupnosti služeb vedoucí k sociální inkluzi
Popis opatření:	<p>Opatření O3 zahrnuje následující aktivitu SCLLD: 1.4.3 Budování infrastruktury pro zvýšení kvality a dostupnosti sociálních služeb</p> <p>Cílem opatření je zajistit podmínky pro základní a návazné sociální služby v regionu, vč. služeb péče o děti a o seniory. Předmětem opatření je:</p> <ul style="list-style-type: none"> • navýšení kapacit sociálních služeb v domácnostech (terénní soc. služby) především pro starší občany • budování sociálních zařízení a služeb, zejména pečovatelské služby, chráněné bydlení a sociálních poradny, komunitní centra, nízkoprahová centra pro děti a mládež <p>Podpořeny mohou být pouze sociální služby podle zákona č. 108/2006 Sb., o sociálních službách, a to takové aktivity, které nejsou zaměřeny výhradně na seniory jako jedinou cílovou skupinu.</p> <p>Potřebnost opatření je uvedena v oddílu 2.1.5, 2.3.1, 2.3.2 Strategie.</p>
Typy projektů:	<p>Infrastruktura pro dostupnost a rozvoj sociální služby Bude podporován nákup objektů, zařízení a vybavení a stavební úpravy, které vytvoří podmínky pro kvalitní poskytování sociálních služeb, obnovu a zkvalitnění materiálně-technické základny stávajících služeb sociální práce s cílovými skupinami.</p> <p>Rozvoj komunitních center – Bude podporována výstavba, rekonstrukce a úpravy objektu a zázemí, včetně vybavení pro zajištění provozu zařízení, pro poskytování aktivit komunitních center, včetně sociálních služeb, budou-li v projektu poskytovány.</p> <p>Ambulantní sociální služby Doplňková aktivita Jako doplňková aktivita bude podporováno zahrnutí zeleně v okolí budov a na budovách, např. zelené zdi a střechy, aleje, hřiště a parky do realizovaných projektů.</p>
Příjemci podpory:	<p>Příjemcem podpory mohou být jen následující subjekty:</p> <ul style="list-style-type: none"> • nestátní neziskové organizace • obce • organizace zřizované nebo zakládané obcemi • dobrovolné svazky obcí • organizace zřizované nebo zakládané dobrovolnými svazky obcí • církve • církevní organizace
Minimální a maximální výše:	Minimální a maximální výše výdajů bude vždy stanovena ve výzvě MAS pro podání žádostí o dotaci.
Principy preferenčních kritérií:	<p>Preferenční kritéria budou zohledňovat: preferenční kritéria z IROP, kvalitu projektu a jeho přínos pro cílové skupiny, finanční náročnost projektu a zajištění jeho udržitelnosti, připravenost projektu.</p> <p>Preferenční kritéria budou stanovena až v konkrétní výzvě MAS.</p>
Výsledky:	Hodnoty indikátorů a podrobnější informace jsou uvedeny v příloze č. 1:

Finanční plán a indikátory pro programové rámce.	
Indikátory výsledku	
Kód NČI2014+	název indikátoru
6 75 10	Kapacita služeb a sociální práce (klienti)
Indikátory výstupu	
Kód NČI2014+	název indikátoru
5 54 01	Počet podpořených zázemí pro služby a sociální práci (zázemí)
5 54 02	Počet poskytovaných druhů sociálních služeb (služby)

Programový rámec IROP – Opatření O 4

Specifický cíl strategie:	SC 2.1 Zakládání, modernizace a rozvoj podniků místní ekonomiky, podpora zachování a rozvoje služeb na venkově, vznik nových pracovních míst, podpora sociálního podnikání
Název opatření:	O 4 – Podpora sociálního podnikání
Vazba na specifický cíl IROP:	4.1: Posílení komunitně vedeného místního rozvoje za účelem zvýšení kvality života ve venkovských oblastech a aktivizace místního potenciálu 2.2 Vznik nových a rozvoj existujících podnikatelských aktivit v oblasti sociálního podnikání
Popis opatření:	<p>Opatření O4 zahrnuje následující aktivitu SCLLD: 2.1.2 Výstavba, rekonstrukce a vybavení sociálních podniků</p> <p>Cílem opatření je trvale zlepšovat podmínky pro život v obcích a podporovat podnikání napomáháním vzniku nových pracovních míst, udržením a rozvojem výroby a služeb.</p> <p>Předmětem opatření je zejména:</p> <ul style="list-style-type: none"> • zlepšení technického stavu objektů – využití pro nové sociální podniky • podpora vzniku nových sociálních podniků v oblasti výroby i poskytování služeb <p>Potřebnost opatření je uvedena v oddílech 2.1.4, 2.3.1, 2.3.2 – Strategie.</p> <p><u>K datu 21. 11. 2019 došlo k převedení celé zbývající alokace IROP na Opatření O 5, čímž dochází k odstranění celého opatření O 4 nazvaného „Podpora sociálního podnikání“ z důvodu nezájmu v území. Jmenovaná změna byla komunitně projednána.</u></p>
Typy projektů:	Výstavba, rekonstrukce a vybavení sociálních podniků především: nákup objektů, zařízení, vybavení a stavební úpravy, které vytvoří

	<p>podmínky pro sociální podnikání.</p> <p>Investiční podpora je určena pro vznikající a udržitelné podnikatelské aktivity, které budou nadále ověřovat a rozvíjet koncept a principy sociálního podnikání</p> <p>a) Vznik nového sociálního podniku Sociální podnik vytváří nová pracovní místa pro osoby ze znevýhodněných cílových skupin. Celý podnik funguje na principech sociálního podniku, které má uvedené ve svých zakládacích dokumentech.</p> <p>b) Rozšíření kapacity podniku Rekonstrukce objektu, aby v něm mohl být provozován sociální podnik, při rekonstrukci a nákupu zařízení a vybavení jsou zohledňovány specifické potřeby cílových skupin.</p> <p>e) Aktivity osob samostatně výdělečně činných (OSVČ) v sociálním podnikání Pouze pokud OSVČ spadá do znevýhodněných cílových skupin a zároveň splňuje principy sociálního podnikání. Realizací projektu vznikne nová podnikatelská aktivita nebo dojde k rozšíření nabízených produktů a služeb.</p>				
<p>Příjemci podpory:</p>	<p>Příjemcem podpory mohou být jen následující subjekty:</p> <ul style="list-style-type: none"> • osoby samostatně výdělečně činné • malé a střední podniky • obce • organizace zřizované nebo zakládané obcemi • dobrovolné svazky obcí • organizace zřizované nebo zakládané dobrovolnými svazky obcí • nestátní neziskové organizace • církve • církevní organizace 				
<p>Minimální a maximální výše:</p>	<p>Minimální a maximální výše výdajů bude vždy stanovena ve výzvě MAS pro podání žádostí o dotaci.</p>				
<p>Principy preferenčních kritérií:</p>	<p>Preferenční kritéria budou zohledňovat: preferenční kritéria z IROP, kvalitu projektu a jeho přínos pro cílové skupiny, finanční náročnost projektu a zajištění jeho udržitelnosti, připravenost projektu.</p> <p>Preferenční kritéria budou stanovena až v konkrétní výzvě MAS.</p>				
<p>Výsledky:</p>	<p>Hodnoty indikátorů a podrobnější informace jsou uvedeny v příloze č. 1: Finanční plán a indikátory pro programové rámce.</p> <table border="1" data-bbox="440 1850 1417 1989"> <tr> <td colspan="2" data-bbox="440 1850 1417 1912">Indikátory výsledku</td> </tr> <tr> <td data-bbox="440 1912 667 1989">Kód NČI2014+</td> <td data-bbox="667 1912 1417 1989">název indikátoru</td> </tr> </table>	Indikátory výsledku		Kód NČI2014+	název indikátoru
Indikátory výsledku					
Kód NČI2014+	název indikátoru				

	1-04-11	Míra nezaměstnanosti osob s nejnižším vzděláním (%)
	Indikátory výstupu	
	Kód NČI2014+	název indikátoru
	1-00-00	Počet podniků pobírajících podporu
	1-01-02	Počet podniků pobírajících granty
	1-01-05	Počet nových podniků, které dostávají podporu (podniky)
	1-03-00	Soukromé investice odpovídající veřejné podpoře podniků (granty)
	1-04-00	Zvýšení zaměstnanosti v podporovaných podnicích (FTE)
	1-04-03	Zvýšení zaměstnanosti v podporovaných podnicích se zaměřením na znevýhodněné skupiny

Programový rámec IROP – Opatření O 5

Specifický cíl strategie:	SC 1.4 Trvale zlepšovat základní občanskou vybavenost a příjemný vzhled obcí, zejména podmínky pro předškolní a základní vzdělávání a sociální služby v regionu
Název opatření:	O 5 – Kvalitní vzdělávání pro všechny
Vazba na specifický cíl IROP:	4.1: Posílení komunitně vedeného místního rozvoje za účelem zvýšení kvality života ve venkovských oblastech a aktivizace místního potenciálu 2.4 Zvýšení kvality a dostupnosti infrastruktury pro vzdělávání a celoživotní učení
Popis opatření:	Opatření O5 zahrnuje následující aktivity SCLLD: 1.4.1 Výstavba, rekonstrukce a vybavení odborných učeben v základních školách 1.4.2 Rozšíření kapacit pro předškolní vzdělávání Cílem opatření je zajistit a zlepšovat podmínky pro předškolní a základní vzdělávání v regionu. Předmětem opatření je zejména: <ul style="list-style-type: none"> • navýšení kapacity zařízení pro děti do 3 let, mateřských škol, základních škol a kapacit školních družin • stavební úpravy a pořízení vybavení základních škol pro zajištění rozvoje žáků v podporovaných klíčových kompetencích.

	Potřebnost opatření je uvedena v oddílu 2.1.3, 2.3.1, 2.3.2 Strategie.
Typy projektů:	<p>Podpora infrastruktury pro předškolní vzdělávání – podpora zařízení péče o děti do 3 let, dětských skupin a mateřských škol Stavby, stavební úpravy, pořízení vybavení za účelem zajištění dostatečné kapacity kvalitních a cenově dostupných zařízení péče o děti, ve vazbě na území, kde je prokazatelný nedostatek těchto kapacit, a tím umožnění lepšího zapojení rodičů s dětmi předškolního věku na trh práce. Součástí projektu na stavbu či stavební úpravy infrastruktury pro předškolní zařízení mohou být úpravy venkovního prostoru (zeleň, herní prvky).</p> <p>Podpora sociální inkluze prostřednictvím stavebních úprav budov, učeben a venkovních prostor, pořízení vybavení, kompenzačních pomůcek a kompenzačního vybavení, nezbytných pro zajištění rovného přístupu ke vzdělávání sociálně vyloučeným osobám.</p> <p>Podpora infrastruktury pro základní vzdělávání v základních školách Stavební úpravy, pořízení vybavení pro zajištění rozvoje žáků v následujících klíčových kompetencích:</p> <ul style="list-style-type: none"> • v oblastech komunikace v cizích jazycích, • v oblasti technických a řemeslných oborů, přírodních věd, • ve schopnosti práce s digitálními technologiemi. <p>Rozšiřování kapacit základních škol mimo vazbu na klíčové kompetence je možné pouze na území správního obvodu ORP se sociálně vyloučenou lokalitou, ve které leží i MAS Boleslavsko.</p> <p>Podpora sociální inkluze prostřednictvím stavebních úprav budov a učeben, školních poradenských pracovišť, pořízení vybavení a kompenzačních pomůcek a kompenzačního vybavení pro děti se SVP, nezbytných pro zajištění rovného přístupu ke vzdělávání sociálně vyloučeným osobám. Zajištění vnitřní konektivity škol a připojení k internetu – rozvoj vnitřní konektivity v prostorách škol a školských zařízení a připojení k internetu.</p> <p>Doplňkové aktivity Jako doplňková aktivita bude podporováno zahrnutí zeleně v okolí budov a na budovách, např. zelené zdi a střechy a zahrady.</p>
Příjemci podpory:	<p>Příjemcem podpory mohou být jen následující subjekty:</p> <ul style="list-style-type: none"> • zařízení péče o děti do 3 let • školy a školská zařízení v oblasti předškolního a základního vzdělávání • další subjekty podílející se na realizaci vzdělávacích aktivit • obce • organizace zřizované nebo zakládané obcemi • nestátní neziskové organizace • církve • církevní organizace
Minimální a maximální výše:	Minimální a maximální výše výdajů bude vždy stanovena ve výzvě MAS pro podání žádostí o dotaci.
Principy	Preferenční kritéria budou zohledňovat: preferenční kritéria z IROP, kvalitu

preferenčních kritérií:	projektu a jeho přínos pro cílové skupiny, finanční náročnost projektu a zajištění jeho udržitelnosti, připravenost projektu. Preferenční kritéria budou stanovena až v konkrétní výzvě MAS.	
Výsledky:	Hodnoty indikátorů a podrobnější informace jsou uvedeny v příloze č. 1: Finanční plán a indikátory pro programové rámce.	
	Indikátory výsledku	
	Kód NČI2014+	název indikátoru
	5 00 20	Podíl tříletých dětí umístěných v předškolním zařízení (%)
	5 00 30	Podíl osob předčasně opouštějících vzdělávací systém (%)
	5 01 20	Počet osob využívající zařízení péče o děti do 3 let (osoby)
	Indikátory výstupu	
	Kód NČI2014+	název indikátoru
	5 00 00	Počet podpořených vzdělávacích zařízení (zařízení)
	5 00 01	Kapacita podporovaných zařízení péče o děti nebo vzdělávacích zařízení (osoby)

3.5.4 Přehled plánované alokace na Programový rámec IROP (v mil. Kč)

Vzhledem k výši alokované částky jsou **výzvy plánovány nejvýše jedenkrát ročně** a pouze do roku 2019, jejich aktualizace bude provedena na základě povinné mid-term evaluace a v případě potřeby budou výzvy a příslušné alokace převedeny až do roku 2020. V následující tabulce č. 25 je uveden přehled plánovaných výzev MAS a částky, které jsou alokovány na jednotlivé výzvy.

Čerpání těchto prostředků v průběhu období 2015-2023 je uvedeno **ve finančním plánu**, který tvoří tabulky e) Financování podle jednotlivých specifických cílů a opatření SCLLD v jednotlivých letech a celkem za období 2015-2023 (povinná příloha č. 1 této Strategie)

Tabulka č. 25 Přehled plánované alokace na Programový rámec IROP (v mil. Kč)

Opatření	2014-16	2017	2018	2019	Alokovaná částka (mil. Kč)	Procento z alokované částky IROP (%)
O 1 Bezpečnost v dopravě	0,000	7,000	0,000	3,147	10,147	40
O 2 Připravenost jednotek požární ochrany	0,000	0,000	2,804	0,000	2,804	11
O 3 Dostupné a kvalitní sociální služby	0,000	1,000	0,000	0,000	1,000	4

O 4 Podpora sociálního podnikání	0,000	2,000	0,000	0,000	2,000	8
O 5 Kvalitní vzdělávání pro všechny	0,000	7,000	0,000	2,413	9,413	37
Celkem	0,000	17,000	2,804	5,560	25,364	100

K datu 21. 11. 2019 bylo rozhodnuto, že zde již nebude uváděn plánovaný přehled čerpání, a to z důvodu snížení administrativní náročnosti. Přehled čerpání bude vždy aktualizován v tabulkách e) a f), které tvoří finanční plán.

3.5.5 Programový rámec OPZ

Opatření programového rámce jsou zpracovaná k jednomu specifickému cíli OP Zaměstnanost: 2.3.1 Zvýšit zapojení lokálních aktérů do řešení problémů nezaměstnanosti a sociálního začleňování ve venkovských oblastech.

Celková indikativní alokace na specifický cíl 2.3.1 OPZ pro MAS Boleslavsko 8,385 mil. Kč

Při plánované alokaci finančních prostředků využila MAS podmínky 3, tj. vypočtená indikativní alokace nedosahuje po navýšení o 30 % minimálně 10 mil. Kč, dosahuje ale minimálně dvou specifických kritérií vyšší nebo rovné hodnoty než je hodnota mediánu daného kritéria za všechny MAS, tj. MAS může žádat o podporu na svou SCLLD z IP 2.3. OPZ. Výpočet je proveden v následující tabulce.

MAS rovněž využila možnosti navýšení alokace o 30 %. Základní alokace pro MAS je 6,450 mil. Kč, po navýšení o 30 % činí alokace 8,385 mil. Kč, jako celkové způsobilé výdaje.

Tabulka č. 26 Hodnoty MAS pro specifická kritéria OPZ

Kritérium	hodnota MAS Boleslavsko	medián	výsledek (hodnota MAS – medián)
Podíl nezaměstnaných osob za MAS	0,00261	0,00539	-0,00278
Součet dávek za MAS	0,00153	0,00408	-0,00255
Index závislosti za MAS	0,00605	0,00544	0,00060
Typologie perifernosti MAS	0,00287	0,00558	-0,00270
Sociálně vyloučené lokality v MAS	0,00926	0,00926	0,00000
Podíl nezaměstnaných osob za MAS	0,00261	0,00539	-0,00278

Struktura programového rámce OPZ

V tabulce je uveden přehled opatření a aktivit SCLLD, které je možno financovat z OPZ. Číslování jednotlivých aktivit je přeneseno z oddílu 3.2.5, ve kterém je uveden přehled všech aktivit v rámci SCLLD.

Tabulka č. 27 Přehled opatření a aktivit programového rámce OPZ

Opatření SCLLD programového rámce OPZ	Aktivity SCLLD	Specifický cíl OPZ
Opatření O3 Dostupné a kvalitní sociální služby	1.4.4 Podpora zvýšení kvality a dostupnosti sociálních služeb, zejména se zaměřením na komunitní sociální práci 1.4.5 Podpora plánování sociálních služeb a aktivit místních samospráv včetně zpracování střednědobého plánu rozvoje sociálních služeb	2.3.1 Zvýšit zapojení lokálních aktérů do řešení problémů nezaměstnanosti a sociálního začleňování ve venkovských oblastech
Opatření O4 Podpora sociálního podnikání	2.1.3 Podpora založení sociálních podniků	2.3.1 Zvýšit zapojení lokálních aktérů do řešení problémů nezaměstnanosti a sociálního začleňování ve venkovských oblastech
Opatření O6 Zaměstnanost	2.1.1 Podpora vzniku a rozvoje mikropodniků a malých podniků ve venkovských oblastech	2.3.1 Zvýšit zapojení lokálních aktérů do řešení problémů nezaměstnanosti a sociálního začleňování ve venkovských oblastech
Opatření O7 Prorodinná opatření	2.1.4 Podpora prorodinných opatření, zejména provozu zařízení pro děti do 3 let, školních družin a klubů	2.3.1 Zvýšit zapojení lokálních aktérů do řešení problémů nezaměstnanosti a sociálního začleňování ve venkovských oblastech

Následně je uveden podrobný popis jednotlivých opatření.

Programový rámec OPZ – Opatření O 3

1) Specifický cíl SCLLD	SC 1.4 Trvale zlepšovat základní občanskou vybavenost a příjemný vzhled obcí, zejména podmínky pro předškolní a základní vzdělávání a sociální služby v regionu
1.1) Opatření SCLLD	O 3 - Dostupné a kvalitní sociální služby
1.2) Popis vazby opatření na specifický cíl 2.3.1 OPZ	Vazba na OPZ 2.3.1 Zvýšit zapojení lokálních aktérů do řešení problémů nezaměstnanosti a sociálního začleňování ve venkovských oblastech. Opatření se svými aktivitami zaměřuje na podporu sociálního začleňování osob sociálně vyloučených či sociálním vyloučením ohrožených ve venkovských oblastech.

B) Popis cíle opatření	<p>Vytváření nových a rozšiřování stávajících sociálních služeb a zvyšování kvality sociálních služeb v regionu. Vznik a provoz komunitního centra.</p> <ul style="list-style-type: none"> - zvýšení dostupnosti sociálních služeb v území MAS (sociální služby je potřebné poskytovat na místní úrovni tak, aby klient nemusel dojíždět za službou) - rozšíření počtu poskytovaných služeb, územní rozšíření poskytovaných služeb poskytováním odborného sociálního poradenství v místě bydliště nebo také prostřednictvím mobilních terénních týmů s cílem snižování počtu osob sociálně vyloučených nebo sociálním vyloučením ohrožených - podpora komunitní sociální práce a provoz komunitního centra – dnes komunitní život existuje jen okrajově, neexistuje systematická práce s komunitami, s cílem snižování počtu osob sociálně vyloučených nebo sociálním vyloučením ohrožených - doplňkově vzdělávání pracovníků organizací, kteří vykonávají přímou práci s klienty
C) Popis provázanosti navrhovaných opatření, a to včetně provázanosti na ostatní operační programy	<p>Opatření O3 zahrnuje následující aktivity SCLLD (přehled všech aktivit je uveden v oddílu 3.2.5): 1.4.4 Podpora zvýšení kvality a dostupnosti sociálních služeb, zejména se zaměřením na komunitní sociální práci.</p> <p>Přímá vazba na IROP: opatření O 3 – Dostupné a kvalitní sociální služby. Realizací tohoto opatření dojde k vybudování nebo zlepšení infrastruktury pro poskytování sociálních služeb a komunitní práci, včetně materiálového technického vybavení.</p> <p>Nepřímá vazba na: opatření O 4 -Podpora sociálního podnikání (IROP, OPZ) – podpora osob ohrožených sociálním vyloučením, spolupráce poskytovatelů sociálních služeb a komunitního centra s obcemi i místními zaměstnavateli opatření O 6 - Zaměstnanost (OPZ) - podpora osob ohrožených sociálním vyloučením, spolupráce poskytovatelů sociálních služeb a komunitního centra s obcemi i místními zaměstnavateli</p> <p>Vazba na ostatní operační programy: IROP: 4.1 Posílení komunitně vedeného místního rozvoje na účelem zvýšení kvality života ve venkovských oblastech a aktivizace místního potenciálu IROP 2.1 Zvýšení kvality a dostupnosti služeb vedoucí k sociální inkluzi</p>
D) Priorizace navrhovaných opatření	
a) opatření financovaná z alokované částky	Opatření se zaměřením na rozšíření sociálních služeb a komunitní práci.
b) opatření financovaná z alokované částky v případě navýšení	Terénní programy

alokace = zásobník opatření	
E) Časový harmonogram realizace opatření ve vazbě na finanční plán	<p>Předpokládá se 1 výzva, a to v roce 2018, neboť v roce 2017 je plánována výzva IROP v rámci opatření O 3, s jejíž využitím se počítá při zajištění investic pro plánované aktivity.</p> <p>Časový harmonogram a alokace jsou uvedeny v tabulce č. 28 Strategie.</p>
F) Popis možných zaměření projektů	<p>A) Podpora poskytování vybraných sociálních služeb v souladu se zákonem č. 108/2006 Sb., s cílem sociálního začlenění a prevence sociálního vyloučení osob sociálně vyloučených či sociálním vyloučením ohrožených, a to:</p> <p>Odborné sociální poradenství (občanské poradny, manželské a rodinné poradny, poradny pro osoby se zdravotním postižením, pro oběti trestných činů a domácího násilí, poradenství ve speciálních lůžkových zdravotnických zařízeních hospicového typu, poradenství osobám, jejichž způsob života může vést ke konfliktu se společností atd.); v rámci odborného sociálního poradenství budou podporovány i mobilní terénní týmy poskytující odborné sociální poradenství</p> <ul style="list-style-type: none"> • Sociálně aktivizační služby pro rodiny s dětmi (poskytované rodinám s dětmi, u nichž je ohrožen vývoj dítěte v důsledku dopadů dlouhodobé krizové sociální situace, kterou rodiče nedokáží sami bez pomoci překonat, a u nichž existují další rizika ohrožení vývoje dítěte) • Nízkoprahová zařízení pro děti a mládež (pro děti a mládež ve věku od 15 do 26 let ohrožené společensky nežádoucími jevy; cílem služby je zlepšit kvalitu jejich života předcházením nebo snížením sociálních a zdravotních rizik souvisejících se způsobem jejich života, umožnit jim lépe se orientovat v jejich sociálním prostředí a vytvářet podmínky k řešení jejich nepříznivé sociální situace); bude podporována cílová skupina ve věku od 15 do 26 let s cílem podpory sociálního začleňování a zvyšování kompetencí umožňujících lépe se začlenit a uplatnit na trhu práce • Osobní asistence poskytovaná osobám, které mají sníženou soběstačnost z důvodu věku, chronického onemocnění nebo zdravotního postižení • Odlehčovací služby pro osoby pečující v jejich přirozeném sociálním prostředí o osoby se sníženou soběstačností z důvodu věku, chronického onemocnění nebo zdravotního postižení; u této služby sociální péče bude podporována i pobyťová forma jejího poskytování. <p>B) Podpora komunitní sociální práce a komunitních center jako prostředků sociálního začleňování nebo prevence sociálního vyloučení. Podporovány budou aktivity směřující k profesionální realizaci sociální práce jako aktivity zaměřené na pomoc komunitám zlepšit nebo obnovit jejich schopnost sociálního fungování v jejich přirozeném prostředí.</p>
G) Podporované cílové skupiny	<p>Osoby sociálně vyloučené a osoby sociálním vyloučením ohrožené, osoby se zdravotním postižením, osoby s kombinovanými diagnózami, osoby ohrožené domácím násilím a závislostmi, oběti trestné činnosti, osoby ohrožené předlužeností, osoby ohrožené vícenásobnými riziky, osoby žijící v sociálně vyloučených lokalitách, osoby opouštějící institucionální zařízení, bezdomovci a osoby žijící</p>

	v nevyhovujícím nebo nejistém ubytování, osoby pečující o jiné závislé osoby, neformální pečovatelé a dobrovolníci působící v oblasti sociálních služeb a sociální integrace atd., sociální pracovníci a pracovníci v sociálních službách, případně další pracovníci v přímé práci s klienty.			
H) Typy příjemců podpory	<p>Aktivity A) Poskytovatelé sociálních služeb registrovaní dle zákona č. 108/2006 Sb., o sociálních službách; kteří jsou zároveň součástí sítě sociálních služeb uvedených ve střednědobém plánu rozvoje sociálních služeb Středočeského kraje</p> <p>Aktivity B) NNO; obce; organizace zřizované obcemi působící v sociální oblasti; DSO; MAS; vzdělávací a poradenské instituce; školy a školská zařízení; obchodní korporace; OSVČ.</p>			
I) Absorpční kapacita MAS	Na území MAS je pouze 1 poskytovatel sociálních služeb a z hlediska potřeby byly zaznamenány snahy o rozšíření sociálních služeb. Dále je na území MAS připraven k realizaci 1 projekt vytvoření komunitního centra.			
J) Vliv opatření na naplňování horizontálních témat OPZ	<p>Udržitelný rozvoj - neutrální</p> <p>Rovné příležitosti a nediskriminace – pozitivní vliv: Na základě dotazníkových šetření a komunitního projednávání na území MAS Boleslavsko se projeví potřeby realizace projektových záměrů v oblasti sociálních služeb poskytovaných dle zákona č. 108/2006 Sb., včetně doplňkových aktivit a aktivit s poskytováním sociálních služeb souvisejících (vznik komunitního centra jako prostoru pro práci v rámci komunit). Cílem opatření je omezit rizika sociálního vyloučení resp. snížit počet osob sociálně vyloučených v regionu. Prostřednictvím opatření budou posíleny mechanismy, které umožní rovný přístup a přispějí k potlačení sociálního vyloučení.</p> <p>Rovnost žen a mužů – neutrální</p>			
K) Principy pro určení preferenčních kritérií	<p>Preferenční kritéria budou zohledňovat: preferenční kritéria z OPZ, kvalitu projektu a jeho přínos pro cílové skupiny, finanční náročnost projektu a zajištění jeho udržitelnosti, připravenost projektu. MAS do kritérií hodnocení zahrne aspekty kvality projektů dle Metodického pokynu pro řízení výzev, hodnocení a výběru projektů 2014-2020. Konkrétní preferenční kritéria včetně způsobu a míry zvýhodnění budou uvedena až v rámci dané vyhlášené výzvy.</p>			
L) Monitorovací indikátory				
Indikátory	název indikátoru	MJ	výchozí	cílový stav

výsledku			stav	(r. 2023)
Kód NČI2014+				
6 70 10	Využívání podpořených služeb	osoby	0	211
6 73 10	Bývalí účastníci projektů, u nichž intervence formou sociální práce naplnila svůj účel	osoby	0	211
6 73 15	Bývalí účastníci projektů v oblasti sociálních služeb, u nichž služba naplnila svůj účel	osoby	0	61
Indikátory výstupu	název indikátoru	MJ	výchozí stav	cílový stav (r. 2023)
Kód NČI2014+				
5 51 02	Počet podpořených komunitních center	zařízení	0	1
6 70 01	Kapacita podpořených služeb	místa	0	31
6 00 00	Celkový počet účastníků	účastníci	0	61

Programový rámec OPZ – opatření O 4

1) Specifický cíl SCLLD	SC 2.1 Zakládání, modernizace a rozvoj podniků místní ekonomiky, podpora zachování a rozvoje služeb na venkově, vznik nových pracovních míst, podpora sociálního podnikání
1.2) Opatření SCLLD	O 4 – Podpora sociálního podnikání
A) Popis vazby opatření na specifický cíl 2.3.1 OPZ	Vazba na OPZ 2.3.1 Zvýšit zapojení lokálních aktérů do řešení problémů nezaměstnanosti a sociálního začleňování ve venkovských oblastech. Opatření O 4 se svými aktivitami zaměřuje na podporu a vytváření podmínek pro vznik a rozvoj sociálních podniků na venkově.
B) Popis cíle opatření	Vznik (popř. rozvoj) podnikatelských aktivit v oblasti sociálního podnikání na venkově. <ul style="list-style-type: none"> - vytvoření nových pracovních míst pro osoby sociálně znevýhodněné, jako přechodné zaměstnání k upevnění návyku běžného pracovního prostředí - podpora začínajících podnikatelů - podpora osob ohrožených sociálním vyloučením s cílem podpořit jejich integraci a uplatnitelnost na trhu práce
C) Popis provázanosti navrhovaných opatření, a to včetně provázanosti na	Opatření O4 zahrnuje aktivitu SCLLD: 2.1.3 Podpora založení sociálních podniků

ostatní operační programy	<p>Opatření O 4 má přímou vazbu na opatření SCLLD: O 6 – Zaměstnanost (OPZ) – podpora zaměstnávání znevýhodněných osob F 2 – Podpora podnikání na venkově (PRV) O 4 – Podpora sociálního podnikání (IROP) – vybudování infrastruktury pro možný provoz sociálního podniku</p> <p>Opatření O 4 má vazbu na ostatní operační programy, a to: IROP: 4.1 Posílení komunitně vedeného místního rozvoje na účelem zvýšení kvality života ve venkovských oblastech a aktivizace místního potenciálu IROP 2.2 Vznik nových a rozvoj existujících podnikatelských aktivit v oblasti sociálního podnikání PRV 19.2 Podpora provádění operací v rámci strategie komunitně vedeného místního rozvoje PRV 6.4.1 Investice do nezemědělských činností</p>
D) Priorizace navrhovaných opatření	
a) opatření financovaná z alokované částky	Založení sociálního podniku
b) opatření financovaná z alokované částky v případě navýšení alokace = zásobník opatření	Není
E) Časový harmonogram realizace opatření ve vazbě na finanční plán	<p>Předpokládá se 1 výzva v roce 2018, neboť v roce 2017 je plánována výzva IROP v rámci opatření O 4, jejíž cílem je zajistit investice pro založení sociálního podniku.</p> <p>Časový harmonogram a alokace jsou uvedeny v tabulce č. 28 Strategie</p>
F) Popis možných zaměření projektů	<p>A) Vznik (popř. rozvoj) nových podnikatelských aktivit v oblasti sociálního podnikání - integrační sociální podnik</p> <p>B) Vznik (popř.) nových podnikatelských aktivit v oblasti sociálního podnikání - environmentální sociální podnik</p> <p>Konkrétně:</p> <ul style="list-style-type: none"> • Vytvoření a zachování pracovních míst pro cílové skupiny • Vzdělávání zaměstnanců z cílových skupin a vzdělávání ostatních zaměstnanců sociálního podniku financovaných z přímých nákladů projektu • Marketing sociálního podniku • Provozování sociálního podnikání
G) Podporované cílové skupiny	<p>U integračních sociálních podniků jsou cílové skupiny omezeny na osoby sociálně vyloučené nebo ohrožené sociálním vyloučením, a to:</p> <p>1. Osoby dlouhodobě či opakovaně nezaměstnané (způsob doložení</p>

	<p>v průběhu realizace projektu při kontrole na místě: potvrzení o vedení v evidenci Úřadu práce ČR)</p> <ol style="list-style-type: none"> 2. Osoby se zdravotním postižením - pro účely této aktivity podle § 67 zákona č. 435/2004 Sb., o zaměstnanosti, ve znění pozdějších předpisů (způsob doložení v průběhu realizace projektu při kontrole na místě: <ol style="list-style-type: none"> a. posudkem nebo potvrzením orgánu sociálního zabezpečení v případech, jedná-li se osobu invalidní v I. až III. stupni b. potvrzením nebo rozhodnutím orgánu sociálního zabezpečení v případě osoby zdravotně znevýhodněné) 3. Osoby v nebo po výkonu trestu - pro účely této aktivity: <ul style="list-style-type: none"> - osoby, které opustily výkon trestu odnětí svobody, a to do 12 měsíců po opuštění výkonu trestu (způsob doložení v průběhu realizace projektu při kontrole na místě: doklad o výkonu trestu odnětí svobody) - osoby, vykonávající trest odnětí svobody formou domácího vězení (způsob doložení v průběhu realizace projektu při kontrole na místě: doklad o výkonu trestu odnětí svobody) 4. Osoby opouštějící institucionální zařízení - pro účely této aktivity to jsou osoby opouštějící zařízení pro výkon ústavní nebo ochranné výchovy, a to do 12 měsíců od opuštění zařízení (způsob doložení v průběhu realizace projektu při kontrole na místě: potvrzení zařízení, které osoba opouští nebo potvrzení domu na půl cesty nebo jiné organizace poskytující sociální služby podle zákona č. 108/2006 Sb., o sociálních službách) 5. Azylantů do 12 měsíců od získání azylu, kteří jsou současně uchazeči o zaměstnání evidovanými na Úřadu práce ČR (způsob doložení v průběhu realizace projektu při kontrole na místě: potvrzení o přidělení azylu, potvrzení o vedení v evidenci Úřadu práce ČR). <p>U environmentálních sociálních podniků jsou cílové skupiny omezeny na:</p> <ol style="list-style-type: none"> 1. Osoby nezaměstnané déle než 5 měsíců (způsob doložení v průběhu realizace projektu při kontrole na místě: potvrzení o vedení v evidenci Úřadu práce ČR) 2. Osoby se zdravotním postižením - pro účely této aktivity podle § 67 zákona č. 435/2004 Sb., o zaměstnanosti, ve znění pozdějších předpisů (způsob doložení v průběhu realizace projektu při kontrole na místě: <ol style="list-style-type: none"> a. posudkem nebo potvrzením orgánu sociálního zabezpečení v případech, jedná-li se osobu invalidní v I. až III. stupni b. potvrzením nebo rozhodnutím orgánu sociálního zabezpečení v případě osoby zdravotně znevýhodněné) 3. Osoby v nebo po výkonu trestu - pro účely této aktivity: <ul style="list-style-type: none"> - osoby, které opustily výkon trestu odnětí svobody, a to do 12 měsíců po opuštění výkonu trestu (způsob doložení v průběhu realizace projektu při kontrole na místě: doklad o výkonu trestu odnětí svobody) - osoby, vykonávající trest odnětí svobody formou domácího vězení (způsob doložení v průběhu realizace projektu při kontrole na místě: doklad o výkonu trestu odnětí svobody)
--	--

	<p>4. Osoby opouštějící institucionální zařízení - pro účely této aktivity to jsou osoby opouštějící zařízení pro výkon ústavní nebo ochranné výchovy, a to do 12 měsíců od opuštění zařízení (způsob doložení v průběhu realizace projektu při kontrole na místě: potvrzení zařízení, které osoba opouští nebo potvrzení domu na půl cesty nebo jiné organizace poskytující sociální služby podle zákona č. 108/2006 Sb., o sociálních službách)</p> <p>5. Azylanti do 12 měsíců od získání azylu, kteří jsou současně uchazeči o zaměstnání evidovanými na Úřadu práce ČR (způsob doložení v průběhu realizace projektu při kontrole na místě: potvrzení o přidělení azylu, potvrzení o vedení v evidenci Úřadu práce ČR)</p> <p>6. Neaktivní osoby (způsob doložení v průběhu realizace projektu při kontrole na místě: např. potvrzení od pomáhající organizace, čestné prohlášení)</p> <p>7. Osoby pečující o malé děti (způsob doložení v průběhu realizace projektu při kontrole na místě: rodný list dítěte, dohoda o výkonu pěstounské péče)</p> <p>8. Uchazeči a zájemce o zaměstnání a neaktivní osoby ve věku 50 a více let (způsob doložení v průběhu realizace projektu při kontrole na místě: potvrzení o vedení v evidenci Úřadu práce ČR, potvrzení od pomáhající organizace, čestné prohlášení).</p> <p>9. Lidé mladší 30 let, kteří nejsou v zaměstnání, ve vzdělávání nebo v profesní přípravě (způsob doložení v průběhu realizace projektu při kontrole na místě: potvrzení o vedení v evidenci Úřadu práce ČR, potvrzení od pomáhající organizace, čestné prohlášení).</p> <p>10. Osoby vracející se na trh práce po návratu z mateřské/rodičovské dovolené (způsob doložení v průběhu realizace projektu při kontrole na místě: potvrzení nebo rozhodnutí orgánu sociálního zabezpečení, potvrzení Úřadu práce ČR).</p> <p>11. Osoby pečující o jiné závislé osoby (způsob doložení v průběhu realizace projektu při kontrole na místě: potvrzení prokazující péči o osobu blízkou od obce s rozšířenou působností podle zákona 108/2006 Sb., o sociálních službách).</p>
H) Typy příjemců podpory	<p>Příjemci podpory mohou být:</p> <ol style="list-style-type: none"> 1) osoby samostatně výdělečně činné dle zákona č. 155/1995 Sb., o důchodovém pojištění, 2) obchodní korporace vymezené zákonem č. 90/2012 Sb., o obchodních korporacích, 3) nestátní neziskové organizace, a to: <ul style="list-style-type: none"> - obecně prospěšné společnosti zřízené podle zákona č. 248/1995 Sb., o obecně prospěšných společnostech - ústavy dle § 402-418 zákona č. 89/2012 Sb., občanský zákoník - církevní právnické osoby zřízené podle zákona č. 3/2002 Sb., o církvích a náboženských společnostech, pokud poskytují zdravotní, kulturní, vzdělávací a sociální služby nebo sociálně právní ochranu dětí. - spolky dle § 214-302 zákona č. 89/2012 Sb., občanský zákoník - nadace (§ 306-393) a nadační fondy (§394-401) zřízené podle zákona č. 89/2012 Sb., občanský zákoník.

	Výše uvedené právní formy nestátních neziskových organizací musí v rámci své hlavní činnosti naplňovat veřejně prospěšný cíl, za jehož účelem byly založeny. Svou hospodářskou činnost, spočívající v podnikání nebo v jiné výdělečné činnosti, realizují výhradně jako svou vedlejší činnost. Žadatel je v době podání žádosti min. po dobu 12 měsíců evidován v příslušném rejstříku dle právní formy organizace.			
I) Absorpční kapacita MAS	Na území MAS žádný sociální podnik neexistuje, je připraven 1 projekt na založení sociálního podniku v sociálně vyloučené lokalitě.			
J) Vliv opatření na naplňování horizontálních témat OPZ	<p>Udržitelný rozvoj - neutrální</p> <p>Rovné příležitosti a nediskriminace – pozitivní vliv – opatření jsou zaměřena na osoby splňující podmínky pro cílové skupiny, tj. projekty zaměřené na osoby sociálně vyloučené nebo ohrožené sociálním vyloučením. Podpora sociálního začleňování prostřednictvím sociálního podnikání přispěje k uplatnění osob z cílových skupin ve společnosti – snižování diskriminace, podpora rovných příležitostí.</p> <p>Rovnost žen a mužů – neutrální</p>			
K) Principy pro určení preferenčních kritérií	<p>Preferenční kritéria budou zohledňovat: preferenční kritéria z OPZ, kvalitu projektu a jeho přínos pro cílové skupiny, finanční náročnost projektu a zajištění jeho udržitelnosti, připravenost projektu.</p> <p>MAS do kritérií hodnocení zahrne aspekty kvality projektů dle Metodického pokynu pro řízení výzev, hodnocení a výběru projektů 2014-2020.</p> <p>Konkrétní preferenční kritéria včetně způsobu a míry zvýhodnění budou uvedena až v rámci dané vyhlášené výzvy.</p>			
L) Indikátory výsledku				
Indikátory výsledku	název indikátoru	MJ	výchozí stav	cílový stav (r. 2023)
Kód NČI2014+				
6 26 00	Účastníci, kteří získali kvalifikaci po ukončení své činnosti	osoby	0	2
6 27 00	Účastníci zaměstnaní po ukončení své účasti, včetně OSVČ	osoby	0	3

6 28 00	Znevýhodnění účastníci, kteří po ukončení své činnosti hledají zaměstnání, jsou v procesu vzdělávání/odborné přípravy, rozšiřují si kvalifikaci nebo jsou zaměstnaní, a to i OSVČ	osoby	0	1
6 29 00	Účastníci zaměstnaní 6 měsíců po ukončení své účasti, včetně OSVČ	osoby	0	2
6 31 00	Účastníci ve věku nad 54 let zaměstnaní 6 měsíců po ukončení své účasti, včetně OSVČ	osoby	0	1
6 32 00	Znevýhodnění účastníci ve věku nad 54 let zaměstnaní 6 měsíců po ukončení své účasti, včetně OSVČ	osoby	0	1
Indikátory výstupu	název indikátoru	MJ	výchozí stav	cílový stav (r. 2023)
Kód NČI2014+				
1 02 13	Počet sociálních podniků vzniklých díky podpoře	organizace	0	1
6 00 00	Celkový počet účastníků	účastníci	0	8

Programový rámec OPZ – opatření O 6

1) Specifický cíl SCLLD	SC 2.1 Zakládání, modernizace a rozvoj podniků místní ekonomiky, podpora zachování a rozvoje služeb na venkově, vznik nových pracovních míst, podpora sociálního podnikání
1.4) Opatření SCLLD	O 6 – Zaměstnanost
A) Popis vazby opatření na specifický cíl 2.3.1 OPZ	Vazba na OPZ 2.3.1 Zvýšit zapojení lokálních aktérů do řešení problémů nezaměstnanosti a sociálního začleňování ve venkovských oblastech. Opatření O 6 se svými aktivitami zaměřuje na podporu: - vytváření nových pracovních míst na lokální úrovni, - přípravu osob z cílových skupin na vstup či návrat na trh práce, - zprostředkování zaměstnání.
B) Popis cíle opatření	Cílem opatření je zajistit nebo zprostředkovat lepší uplatnitelnost cílových skupin na trhu práce, neboť bez podpory dají zaměstnavatelé přednost nepodporovaným cílovým skupinám.
C) Popis provázanosti navrhovaných opatření, a to včetně provázanosti na ostatní operační programy	Přímá vazba opatření O 6 na: opatření O 4 – Podpora sociálního podnikání (IROP, OPZ) - vybudování infrastruktury a zajištění prostředků na provoz sociálního podniku fiche F 2 – Podpora podnikání na venkově (PRV)

	<p>Opatření O 6 má vazbu na ostatní operační programy, a to:</p> <p>OPZ 2.1.1 Zvýšit uplatnitelnost osob ohrožených sociálním vyloučením nebo sociálně vyloučených ve společnosti a na trhu práce</p> <p>IROP: 4.1 Posílení komunitně vedeného místního rozvoje na účelem zvýšení kvality života ve venkovských oblastech a aktivizace místního potenciálu</p> <p>IROP 2.2 Vznik nových a rozvoj existujících podnikatelských aktivit v oblasti sociálního podnikání</p> <p>IROP 2.1 Zvýšení kvality a dostupnosti služeb vedoucí k sociální inkluzi</p> <p>PRV 19.2 Podpora provádění operací v rámci strategie komunitně vedeného místního rozvoje</p> <p>PRV 4.1.1 Investice do zemědělských podniků</p> <p>PRV 6.4.1 Investice do nezemědělských činností</p>
D) Priorizace navrhovaných opatření	
a) opatření financovaná z alokované částky	<p>Opatření zaměřená na:</p> <p>Přípravu osob z cílových skupin ke vstupu či návratu na trh práce</p> <p>Vytváření nových pracovních míst na lokální úrovni</p> <p>Realizaci poradenských činností a programů</p>
b) opatření financovaná z alokované částky v případě navýšení alokace = zásobník opatření	Prostupné zaměstnávání
E) Časový harmonogram realizace opatření ve vazbě na finanční plán	1. výzva s celou indikovanou alokací se předpokládá v roce 2017. Časový harmonogram a alokace jsou uvedeny v tabulce č. 28 Strategie.
F) Popis možných zaměření projektů	<p>1) Podpora pracovního uplatnění osob se zdravotním postižením</p> <p>2) JOB kluby</p> <p>3) Podpora vytváření nových pracovních míst</p> <p>4) Podpora umístění na uvolněná pracovní místa</p> <p>5) Podpora zahájení podnikatelské činnosti pouze formou poradenství a vzdělávání jako doplňková aktivita</p>
G) Podporované cílové skupiny	<ul style="list-style-type: none"> - zaměstnanci - uchazeči o zaměstnání (osoby zařazené ÚP ČR do evidence uchazečů o zaměstnání); - zájemci o zaměstnání (osoby zařazené ÚP ČR do evidence uchazečů o zaměstnání); - neaktivní osoby – osoby v produktivním věku, které nejsou ani zaměstnané (zaměstnání se rozumí i výkon samostatně výdělečné činnosti) ani nezaměstnané (tj. evidované ÚP ČR jako uchazeč o zaměstnání); - uchazeči a zájemci o zaměstnání a neaktivní osoby mladší 25 let (osoby ve věku 15-24 let včetně, zařazené Úřadem práce do evidence uchazečů o zaměstnání nebo do evidence zájemců o zaměstnání a osoby ve věku 15-24 let, včetně které se neúčastní

	<p>žádného vzdělávání neb profesní přípravy, nejsou zaměstnané a nejsou ani v evidenci uchazečů o zaměstnání vedené Úřadem práce – osoby vracějící se na trh práce po návratu z mateřské/rodičovské dovolené (tj. nevykonávaly zaměstnání nebo samostatnou výdělečnou činnost po dobu mateřské/rodičovské dovolené a v řádu měsíců se u nich očekává návrat na trh práce); osoby sociálně vyloučené a osoby sociálním vyloučením ohrožené.</p>
H) Typy příjemců podpory	<p>Příjemci podpory mohou být: NNO; DSO; MAS; vzdělávací a poradenské instituce; školy a školská zařízení; obchodní korporace (veřejná obchodní společnost, komanditní společnost, společnost s ručením omezeným, akciová společnost, družstvo, sociální družstvo); OSVČ. obce; organizace zřizované obcemi působící v sociální oblasti;</p>
I) Absorpční kapacita MAS	<p>Problematika podpory zaměstnanosti na venkově v regionu Boleslavsko je velmi specifická vzhledem k vlivu dominantního zaměstnavatele Škoda Auto. Na území MAS však existují menší lokální podnikatelské i jiné subjekty, které mohou pomoci realizovat plánovaná opatření. Při přípravě SCLLD byly diskutovány konkrétní záměry s dvěma zaměstnavateli, kteří jsou připraveni a schopni podat a realizovat své projekty. Jako potenciální příjemci jsou v první řadě NNO, OSVČ a obchodní společnosti. Obce jako žadatelé se zatím v 1. výzvě nepředpokládají.</p>
J) Vliv opatření na naplňování horizontálních témat OPZ	<p>Udržitelný rozvoj - neutrální</p> <p>Rovné příležitosti a nediskriminace – pozitivní vliv, neboť opatření jsou zaměřena na osoby splňující podmínky pro cílové skupiny, tj. projekty zaměřené na osoby znevýhodněné na trhu práce a mohou být na trhu práce diskriminovány – snižování diskriminace, podpora rovných příležitostí.</p> <p>Rovnost žen a mužů – pozitivní, neboť jednou z podporovaných cílových skupin jsou osoby po návratu z mateřské/rodičovské dovolené, kde tradičně dochází k znevýhodnění zejména žen a tedy k nerovnosti v postavení žen a mužů na trhu práce.</p>
K) Principy pro určení preferenčních kritérií	<p>Preferenční kritéria budou zohledňovat: preferenční kritéria z OPZ, kvalitu projektu a jeho přínos pro cílové skupiny, finanční náročnost projektu a zajištění jeho udržitelnosti, připravenost projektu. MAS do kritérií hodnocení zahrne aspekty kvality projektů dle Metodického pokynu pro řízení výzev, hodnocení a výběru projektů 2014-2020.</p> <p>Konkrétní preferenční kritéria včetně způsobu a míry zvýhodnění</p>

	budou uvedena až v rámci dané vyhlášené výzvy.			
L) Indikátory výsledku				
Indikátory výsledku	název indikátoru	MJ	výchozí stav	cílový stav (r. 2023)
Kód NČI2014+				
6 26 00	Účastníci, kteří získali kvalifikaci po ukončení své činnosti	osoby	0	1
6 27 00	Účastníci zaměstnaní po ukončení své účasti, včetně OSVČ	osoby	0	2
6 28 00	Znevýhodnění účastníci, kteří po ukončení své činnosti hledají zaměstnání, jsou v procesu vzdělávání/odborné přípravy, rozšiřují si kvalifikaci nebo jsou zaměstnaní, a to i OSVČ	osoby	0	2
6 29 00	Účastníci zaměstnaní 6 měsíců po ukončení své účasti, včetně OSVČ	osoby	0	3
6 31 00	Účastník ve věku nad 54 let zaměstnaní 6 měsíců po ukončení své účasti, včetně OSVČ	osoby	0	1
6 32 00	Znevýhodnění účastníci ve věku nad 54 let zaměstnaní 6 měsíců po ukončení své účasti, včetně OSVČ	osoby	0	1

Indikátory výstupu	název indikátoru	MJ	výchozí stav	cílový stav (r. 2023)
Kód NČI2014+				
6 00 00	Celkový počet účastníků	účastníci	0	8

Programový rámec OPZ – opatření O 7

1) Specifický cíl SCLLD	SC 1.4 Trvale zlepšovat základní občanskou vybavenost a příjemný vzhled obcí, zejména podmínky pro předškolní a základní vzdělávání a sociální služby v regionu
1.3) Opatření SCLLD	O 7 – Prorodinná opatření
A) Popis vazby opatření na specifický cíl 2.3.1 OPZ	Vazba na OPZ 2.3.1 Zvýšit zapojení lokálních aktérů do řešení problémů nezaměstnanosti a sociálního začleňování ve venkovských oblastech. Opatření O 7 se svými aktivitami zaměřuje na podporu prorodinných opatření, které plánují realizovat různé subjekty na místní úrovni, především NNO.
B) Popis cíle opatření	Podpora rodičů dětí ve věku do 3 let, dále pak dětí předškolního

	věku a dětí na prvním stupni ZŠ. Cílem je podpořit rodiče, aby měli lepší uplatnění na trhu práce.
C) Popis provázanosti navrhovaných opatření, a to včetně provázanosti na ostatní operační programy	<p>Opatření O7 zahrnuje aktivitu SCLLD: 2.1.4 Podpora prarodinných opatření, zejména provozu zařízení pro děti do 3 let, školních družin a klubů</p> <p>Vazba opatření O 7 na opatření SCLLD: opatření O 6 – Zaměstnanost (OPZ) – realizace prarodinných opatření může mít přímou vazbu na podporu zaměstnání rodičů s malými dětmi opatření O 3 – Dostupné a kvalitní sociální služby (IROP, OPZ) opatření O 5 – Kvalitní vzdělávání pro všechny (IROP)</p> <p>Opatření O 7 má vazbu na ostatní operační programy, a to: OPZ 2.2.1 Zvýšit kvalitu a udržitelnost systému sociálních služeb, služeb pro rodiny a děti a dalších navazujících služeb podporujících sociální začleňování IROP: 4.1 Posílení komunitně vedeného místního rozvoje na účelem zvýšení kvality života ve venkovských oblastech a aktivizace místního potenciálu IROP 2.1 Zvýšení kvality a dostupnosti služeb vedoucí k sociální inkluzi</p>
D) Priorizace navrhovaných opatření	
a) opatření financovaná z alokované částky	Provoz zařízení pro děti do 3 let, dětské skupiny, provoz školních družin a klubů, příměstské tábory
b) opatření financovaná z alokované částky v případě navýšení alokace = zásobník opatření	není
E) Časový harmonogram realizace opatření ve vazbě na finanční plán	1. výzva s celou indikovanou alokací se předpokládá v roce 2017. Časový harmonogram a alokace jsou uvedeny v tabulce č. 28 Strategie.
F) Popis možných zaměření projektů	<p>A) Podpora zařízení, která doplní chybějící kapacitu stávajících institucionálních forem zařízení (typu školní družiny, kluby), s možností podpory příměstských táborů v době školních prázdnin</p> <ul style="list-style-type: none"> • Pro děti mladšího školního věku • Pro děti předškolního věku <p>B) Podpora dětských skupin pro podniky i veřejnost</p> <ul style="list-style-type: none"> • Vznik, transformace a provoz dětských skupin dle zákona č. 247/2014 Sb., o poskytování služby péče o dítě v dětské skupině (transformací je myšlen příspěvek na úpravy zařízení,

	aby vyhovovalo podmínkám zákona č. 247/2014 Sb.)			
G) Podporované cílové skupiny	Podporované cílové skupiny: - osoby pečující o malé děti - osoby vracející se na trh práce po návratu z mateřské /rodičovské dovolené			
H) Typy příjemců podpory	NNO; obce; DSO; MAS; vzdělávací a poradenské instituce; školy a školská zařízení; obchodní korporace (veřejná obchodní společnost, komanditní společnost, společnost s ručením omezeným, akciová společnost, družstvo, sociální družstvo); OSVČ;			
I) Absorpční kapacita MAS	<p>Nabídka poskytovaných služeb v regionu je výrazně nedostatečná, poptávka stále stoupá z důvodu rostoucího počtu dětí v regionu. Školy nemají dostatečné kapacity na zajištění těchto služeb. Ve městech (Bakov nad Jizerou, Dobruška, Kosmonosy) pracují NNO zaměřené na práci s malými dětmi, ty jsou připravené vytvořit dětské skupiny, provozovat dětské kluby, pořádat příměstské tábory. Několik vhodných projektů je připraveno.</p> <p>Jako potenciální příjemci jsou v první řadě právnické osoby vykonávající činnost školy a školského zařízení, dále NNO, OSVČ a obchodní společnosti.</p> <p>Obce jako žadatelé se zatím v 1. výzvě nepředpokládají.</p>			
J) Vliv opatření na naplňování horizontálních témat OPZ	<p>Udržitelný rozvoj – neutrální</p> <p>Rovné příležitosti a nediskriminace – pozitivní vliv, neboť realizací prarodinných opatření mají rodiče možnost zapojit se do pracovního procesu a nejsou diskriminováni zvýšenou péčí o malé děti, zejména v případě více dětí.</p> <p>Rovnost žen a mužů – pozitivní, neboť zaměření projektů podporuje možnost zapojení osoby pečující o malé děti, zejména ženy, při jejich pracovním uplatnění, které by nebylo možné bez zajištění péče o dítě. V praxi je bohužel běžné dát přednost zaměstnanci před zaměstnankyní, u které se předpokládá péče o malé dítě.</p>			
K) Principy pro určení preferenčních kritérií	<p>Preferenční kritéria budou zohledňovat: preferenční kritéria z OPZ, kvalitu projektu a jeho přínos pro cílové skupiny, finanční náročnost projektu a zajištění jeho udržitelnosti, připravenost projektu.</p> <p>MAS do kritérií hodnocení zahrne aspekty kvality projektů dle Metodického pokynu pro řízení výzev, hodnocení a výběru projektů 2014-2020.</p> <p>Konkrétní preferenční kritéria včetně způsobu a míry zvýhodnění budou uvedena až v rámci dané vyhlášené výzvy.</p>			
L) Indikátory výsledku				
Indikátory výsledku	název indikátoru	MJ	výchozí stav	cílový stav (r. 2023)

Kód NČI2014+				
5 01 10	Počet osob využívajících zařízení péče o děti předškolního věku	osoby	0	20
5 01 20	Počet osob využívajících zařízení péče o děti ve věku do 3 let	osoby	0	10
6 26 00	Účastníci, kteří získali kvalifikaci po ukončení své činnosti	osoby	0	1
6 27 00	Účastníci zaměstnaní po ukončení své účasti, včetně OSVČ	osoby	0	8
6 28 00	Znevýhodnění účastníci, kteří po ukončení své činnosti hledají zaměstnání, jsou v procesu vzdělávání/odborné přípravy, rozšiřují si kvalifikaci nebo jsou zaměstnaní, a to i OSVČ	osoby	0	2
6 29 00	Účastníci zaměstnaní 6 měsíců po ukončení své účasti, včetně OSVČ	osoby	0	8
6 32 00	Znevýhodnění účastníci ve věku nad 54 let zaměstnaní 6 měsíců po ukončení své účasti, včetně OSVČ	osoby	0	1
Indikátory výstupu	název indikátoru	MJ	výchozí stav	cílový stav (r. 2023)
Kód NČI2014+				
6 00 00	Celkový počet účastníků	účastníci	0	40
5 00 01	Kapacita podpořených zařízení péče o děti nebo vzdělávacích zařízení	osoby	0	25
5 01 00	Počet podpořených zařízení péče o děti předškolního věku	zařízení	0	2

3.5.6 Přehled pravděpodobné alokace na Programový rámec OPZ (v mil. Kč)

Vzhledem k výši alokované částky **jsou výzvy plánovány nejvýše jedenkrát ročně** a pouze do roku 2019, jejich aktualizace bude provedena na základě povinné mid-term evaluace a v případě potřeby budou výzvy a příslušné alokace převedeny až do roku 2020.

V následující tabulce č. 28 je uveden přehled plánovaných výzev MAS a částky, které jsou alokovány na jednotlivé výzvy. Výzvy v opatření O 3 a opatření O 4 jsou plánovány až na rok 2018, neboť nejprve budou z operačního programu IROP prostřednictvím opatření O 3 a opatření O 4 zajištěny finanční prostředky na vybudování infrastruktury a zázemí pro plánované aktivity. V opatření O 6 a O 7 je plánováno již na první výzvy využít celou indikovanou alokaci.

Čerpání těchto prostředků v průběhu období 2015-2023 je uvedeno **ve finančním plánu**, který tvoří tabulky e) Financování podle jednotlivých specifických cílů a opatření SCLLD v jednotlivých letech a celkem za období 2015-2023 (povinná příloha č. 1 této Strategie)

Tabulka č. 28 Přehled pravděpodobné alokace na Programový rámec OPZ (v mil. Kč)

Opatření	2014-16	2017	2018	2019	Alokovaná částka (mil. Kč)	Procento z alokované částky OPZ (%)
O 3 Dostupné a kvalitní sociální služby	0,000	0,000	2,096	0,000	2,096	25
O 4 Podpora sociálního podnikání	0,000	0,000	2,516	0,000	2,516	30
O 6 Zaměstnanost	0,000	1,257	0,000	0,000	1,257	15
O 7 Prorodinná opatření	0,000	2,516	0,000	0,000	2,516	30
Celkem	0,000	3,773	4,612	0,000	8,385	100

3.5.7 Programový rámec PRV

Programový rámec vychází z projektového opatření Programu rozvoje venkova M19 LEADER, podopatření 19.2 Podpora provádění operací v rámci strategie komunitně vedeného rozvoje – realizace SCLLD a podopatření 19.3 Příprava a provádění činností spolupráce místních akčních skupiny - realizace projektů spolupráce.

Celková alokace na operaci 19.2.1 pro MAS Boleslavsko

~~8,225 mil. Kč~~

7.755.300 Kč

Celková alokace na operaci 19.3.1 pro MAS Boleslavsko

~~0,392 mil. Kč~~

0 Kč

Na základě potřeb v regionu MAS a výše alokované částky byly vybrány následující Fiche, které se váží k těmto projektovým opatřením/operacím Programu rozvoje venkova:

4.1.1 Investice do zemědělských podniků

6.4.1 Investice do nezemědělských činností

8.5.2 Neproduktivní investice v lesích

19.3.1 Příprava a provádění činností spolupráce místní akční skupiny

Naplnění cílů PRV

MAS se v následujícím programovém rámci zaměřuje především na podporu pro zvýšení konkurenceschopnosti zemědělství (Fiche F 1), dále na podporu hospodářského rozvoje území a usnadnění diverzifikace (Fiche F 2). V oblasti lesnictví MAS preferuje podporu neproduktivních investic v lesích (Fiche F 3). Potřebnost této podpory plyne z analýzy problémů a potřeb v území s cílem využít potenciálu lesů pro příměstský cestovní ruch.

Na základě rozhodnutí Valné hromady MAS Boleslavsko ze dne 21.11.2019 došlo k zavedení čl. 20 do PRV a v souvislosti s tím byly provedeny zvýrazněné změny SCLLD:

Dále MAS podporuje kvalitní a spokojený život na venkově (Fiche F5) – kromě jiného podpora rozvoje veřejných prostranství, spolkové činnosti, rekonstrukce drobných sakrálních památek, apod.

Podpora pro zvýšení konkurenceschopnosti potravinářství není do programového rámce zahrnuta, neboť nevyplývá z analýzy problémů a potřeb v území. V regionu nejsou drobné potravinářské provozovny a vhodné podnikatelské subjekty pro tento typ podpory. Nachází se zde pouze velká nadnárodní akciová společnost Tereos TTD.

Struktura programového rámce PRV

V tabulce je uveden přehled Fichí a jejich vazby na aktivity SCLLD a na články Nařízení PRV. Číslování jednotlivých aktivit SCLLD je přeneseno z oddílu 3.2.5, ve kterém je uveden přehled všech aktivit v rámci Strategie.

Tabulka č. 29 Přehled fichí a jejich vazeb na aktivity SCLLD a na články Nařízení PRV

Fiché	Aktivity SCLLD	Článek PRV
Fiché F1 Rozvoj a modernizace zemědělských podniků	3.1.1 Podpora investic do zemědělských podniků	Článek 17, odstavec 1, písmeno a) – Investice do zemědělských podniků
Fiché F2 Podpora podnikání na venkově	2.1.5 Podpora investic na založení nebo rozvoj nezemědělských činností	Článek 19, odstavec 1, písmeno b) – Podpora investic na založení nebo rozvoj nezemědělských činností
Fiché F3 Využití společenského potenciálu lesů	3.2.3 Neproduktivní investice v lesích, využití lesa k rekreaci, značení turistických cest	Článek 25 – Neproduktivní investice v lesích
Fiché F4 Projekty spolupráce	4.4.1 Projekty spolupráce MAS na národní a mezinárodní úrovni	Článek 44 – Činnosti spolupráce v rámci iniciativy LEADER
Fiche F5 Podpora kvalitního a spokojeného života na venkově	1.4 Trvale zlepšovat základní občanskou vybavenost a příjemný vzhled obcí, zejména podmínky pro předškolní a základní vzdělávání a sociální	Článek 20 – Základní služby a obnova vesnic ve venkovských oblastech

	<p>služby v regionu</p> <p>2.3 Podpora zázemí a podmínek pro mnohostranné naplnění volného času a zájmů obyvatel (kultura, sport a jiná zájmová činnost)</p> <p>3.2 Aktivně dbát na ochranu krajiny a péči o ni, podporovat neproduktivní investice v lesích, provádět pozemkové úpravy</p>	
--	---	--

Následně je uveden podrobný popis jednotlivých Fichí.

Programový rámec PRV – Fiche F 1

Identifikace Fiche	
Název Fiche	F 1 – Rozvoj a modernizace zemědělských podniků
Vazba na článek Nařízení PRV	Článek 17, odstavec 1., písmeno a) Investice do zemědělských podniků
Vymezení Fiche	
Stručný popis Fiche	Podpora je zaměřena na zvýšení celkové výkonnosti a udržitelnosti zemědělského podniku. Fiche F1 zahrnuje následující aktivitu SCLLD (přehled všech aktivit je uveden v oddílu 3.2.5): 3.1.1 Podpora investic do zemědělských podniků
Vazba na cíle SCLLD	SC 3.1: Podporovat rozvoj a modernizaci zemědělských podniků, diverzifikaci zemědělských činností a investice do lesnictví
Oblasti podpory	Podpora zahrnuje hmotné a nehmotné investice v živočišné a rostlinné výrobě, je určena na investice do zemědělských staveb a technologií pro živočišnou a rostlinnou výrobu a pro školkařskou produkci. Podporovány budou též investice na pořízení mobilních strojů pro zemědělskou výrobu a investice do pořízení peletovacích zařízení pro vlastní spotřebu v zemědělském podniku. V rámci této Fiche nelze podpořit investice pro živočišnou výrobu týkající se včel a rybolovu. Investice pro rostlinnou výrobu se nesmí týkat obnovy nosných konstrukcí vinic, oplocení vinic a oplocení sadů. Podpora nemůže být poskytnuta na pořízení kotlů na biomasu.

Definice příjemce dotace	zemědělský podnikatel			
Výše způsobilých výdajů	min.	50 tis. Kč		
	max.	5 mil. Kč		
Preferenční kritéria	<p><i>Principy pro určení preferenčních kritérií:</i></p> <ul style="list-style-type: none"> - vznik nových pracovních míst, - využití stávajících budov, objektů a areálů - preference začínajících zemědělců, - doba realizace – preferovány budou projekty se zkrácenou dobou realizace, tzn. méně než 12 měsíců, z důvodu čerpání alokované částky (platí pro výzvy v roce 2017), - uplatňování inovačních přístupů, - účast žadatele na veřejné obhajobě projektu. <p><i>Preferenční kritéria budou stanovena až v konkrétní výzvě MAS.</i></p>			
Indikátory výstupů				
Číslo	Název	Výchozí stav	Hodnota pro mid-term (r. 2018)	Cílový stav
9 37 01	Počet podpořených podniků/příjemců.	0	1	2
Indikátory výsledků				
Číslo	Název	Výchozí stav	Hodnota pro mid-term (r. 2018)	Cílový stav
9 48 00	Pracovní místa vytvořená v rámci podpořených projektů (Leader)	0	1	1

Programový rámec PRV – Fiche F 2

Identifikace Fiche	
Název Fiche	F 2 – Podpora podnikání na venkově
Vazba na článek Nařízení PRV	Článek 19, odstavec 1., písmeno b) Podpora investic na založení nebo rozvoj nezemědělských činností
Vymezení Fiche	
Stručný popis Fiche	Podpora v rámci této Fiche zahrnuje investice na založení a rozvoj nezemědělských činností. Podpora přispívá k naplňování Programu rozvoje venkova Priority 6 Podpora sociálního začleňování, snižování chudoby a podpora hospodářského rozvoje ve venkovských oblastech, zejména prioritní

	<p>oblasti 6A Usnadnění diverzifikace, vytváření malých podniků a pracovních míst.</p> <p>Fiche F2 zahrnuje následující aktivitu SCLLD: 2.1.5 Podpora investic na založení nebo rozvoj nezemědělských činností</p>
Vazba na cíle SCLLD	SC 2.1 Zakládání, modernizace a rozvoj podniků místní ekonomiky, podpora zachování a rozvoje služeb na venkově, vznik nových pracovních míst, podpora sociálního podnikání
Oblasti podpory	<p>Podporovány budou investice do vybraných nezemědělských činností dle Klasifikace ekonomických činností (CZ-NACE) :</p> <ul style="list-style-type: none"> - C (Zpracovatelský průmysl s výjimkou činností v odvětví oceli, v uhelném průmyslu, v odvětví stavby lodí, v odvětví výroby syntetických vláken dle čl. 13 písm. a) NK (EU) č. 651/2014, a dále s výjimkou tříd 12.00 Výroba tabákových výrobků a 25.40 Výroba zbraní a střeliva), - F (Stavebnictví s výjimkou skupiny 41.1 Developerská činnost), - G (Velkoobchod a maloobchod; opravy a údržba motorových vozidel s výjimkou oddílu 46 a skupiny 47.3 Maloobchod s pohonnými hmotami ve specializovaných prodejnách), - I (Ubytování, stravování a pohostinství), - J (Informační a komunikační činnosti s výjimkou oddílů 60 a 61), - M (Profesní, vědecké a technické činnosti s výjimkou oddílu 70), - N 79 (Činnosti cestovních kanceláří a agentur a ostatní rezervační služby), N 81 (Činnosti související se stavbami a úpravou krajiny s výjimkou skupiny 81.1), N 82.1 (Administrativní a kancelářské činnosti), N 82.3 (Pořádání konferencí a hospodářských výstav), N 82.92 (Balicí činnosti), - P 85.59 (Ostatní vzdělávání j. n.), - R 93 (Sportovní, zábavní a rekreační činnosti), S 95 (Opravy počítačů a výrobků pro osobní potřebu a převážně pro domácnost), - S 96 (Poskytování ostatních osobních služeb). <p>V případě uvádění produktů na trh jsou na trh uváděny produkty, které nejsou uvedeny v příloze I Smlouvy o fungování EU, případně v kombinaci s produkty uvedenými v příloze I Smlouvy o fungování EU (převažovat musí produkty neuvedené v příloze I Smlouvy o fungování EU).</p> <p>V případě zpracování produktů jsou výstupem procesu produkty, které nejsou uvedeny v příloze I Smlouvy o fungování EU.</p> <p>Činnosti R 93 (Sportovní, zábavní a rekreační činnosti) a I 56 (Stravování a pohostinství) mohou být realizovány pouze ve vazbě na venkovskou turistiku a ubytovací kapacitu.</p>

Definice příjemce dotace	Podnikatelské subjekty (FO a PO) - mikropodniky a malé podniky ve venkovských oblastech, jakož i zemědělci.			
Výše způsobilých výdajů	min.	50 tis. Kč		
	max.	5 mil. Kč		
Preferenční kritéria	<p><i>Principy pro určení preferenčních kritérií:</i></p> <ul style="list-style-type: none"> -vznik nových pracovních míst, -využití stávajících budov, objektů a areálů, -zlepšení základního vybavení nebo služeb v obci, -doba realizace – preferovány budou projekty se zkrácenou dobou realizace, tzn. méně než 12 měsíců, z důvodu čerpání alokované částky (platí pro výzvy v roce 2017), - propojení projektu s venkovskou turistikou, - účast žadatele na veřejné obhajobě projektu. <p><i>Preferenční kritéria budou stanovena až v konkrétní výzvě MAS.</i></p>			
Indikátory výstupů				
Číslo	Název	Výchozí stav	Hodnota pro mid-term (r. 2018)	Cílový stav
93701	Počet podpořených podniků/příjemců.	0	1	2
Indikátory výsledků				
Číslo	Název	Výchozí stav	Hodnota pro mid-term (r. 2018)	Cílový stav
94800	Pracovní místa vytvořená v rámci podpořených projektů (Leader)	0	0	1

Programový rámec PRV – Fiche F 3

Identifikace Fiche	
Název Fiche	F 3 – Využití společenského potenciálu lesů
Vazba na článek Nařízení PRV	Článek 25 Neproduktivní investice v lesích
Vymezení Fiche	

Stručný popis Fiche	<p>Fiche je zaměřena na podporu investic ke zvyšování environmentálních a společenských funkcí lesa podporou činností využívajících společenského potenciálu lesů.</p> <p>Podpora přispívá k naplňování Priority 4 Podpora obnovy, zachování a zlepšení ekosystémů závislých na zemědělství a lesnictví, zejména prioritní oblasti 4C Předcházení erozi půdy a lepší hospodaření s půdou, podpora má vedlejší efekt na prioritní oblast 4A Obnova, zachování a posílení biologické rozmanitosti, včetně oblastí sítě Natura 2000, oblastí s přírodními či jinými zvláštními omezeními a zemědělství vysoké přírodní hodnoty, i stavu evropské krajiny.</p> <p>Fiche F3 zahrnuje následující aktivitu SCLLD: 3.2.3 Neproduktivní investice v lesích, využití lesa k rekreaci, značení turistických cest</p>				
Vazba na cíle SCLLD	<p>SC 3.2 Aktivně dbát na ochranu krajiny a péči o ní, podporovat neproduktivní investice v lesích, provádět pozemkové úpravy</p> <p>SC 2.4 Rozvoj cestovního ruchu, turistické infrastruktury a služeb</p>				
Oblasti podpory	<p>Podporovány budou projekty zaměřené na posílení rekreační funkce lesa: značení, výstavba a rekonstrukce stezek pro turisty (do šíře 2 m); značení významných přírodních prvků; výstavba herních a naučných prvků, fitness prvků; aktivity vedoucí k usměrňování návštěvnosti území, např. zřizování odpočinkových stanovišť, přístřešků, informačních tabulí, závoje; opatření k údržbě lesního prostředí, např. zařízení k odkládání odpadků a opatření k zajištění bezpečnosti návštěvníků lesa, např. mostky, lávky, zábradlí, stupně. Projekty musí být realizovány na pozemcích určených k plnění funkce lesa (PUPFL) s výjimkou zvláště chráněných území a oblastí Natura 2000. Žadatel na PUPFL, na které žádá o podporu, musí hospodařit podle platného lesního hospodářského plánu, nebo podle převzaté platné lesní hospodářské osnovy.</p>				
Definice příjemce dotace	soukromí a veřejní držitelé lesů a jiné soukromoprávní a veřejnoprávní subjekty a jejich sdružení				
Výše způsobilých výdajů	<table border="1"> <tr> <td data-bbox="550 1576 651 1644">min.</td> <td data-bbox="651 1576 1386 1644">50 tis. Kč</td> </tr> <tr> <td data-bbox="550 1644 651 1711">max.</td> <td data-bbox="651 1644 1386 1711">5 mil. Kč</td> </tr> </table>	min.	50 tis. Kč	max.	5 mil. Kč
min.	50 tis. Kč				
max.	5 mil. Kč				
Preferenční kritéria	<p><i>Principy pro určení preferenčních kritérií:</i></p> <ul style="list-style-type: none"> - vazba na další regionální projekty, - podpora venkovské turistiky, - zapojení cílových skupin do přípravy projektu, - účast žadatele na veřejné obhajobě. <p><i>Preferenční kritéria budou stanovena až v konkrétní výzvě MAS.</i></p>				
Indikátory výstupů					

Číslo	Název	Výchozí stav	Hodnota pro mid-term (r. 2018)	Cílový stav
92702	Počet podpořených operací (akcí)	0	0	2
93001	Celková plocha (ha)	0	0	2
Indikátory výsledků				
Číslo	Název	Výchozí stav	Hodnota pro mid-term (r. 2018)	Cílový stav
	Závazný indikátor není stanoven			

Programový rámec PRV – Fiche F 4

Identifikace Fiche	
Název Fiche	F 4 – Projekty spolupráce
Vazba na článek Nařízení PRV	Článek 44 Činnosti spolupráce v rámci iniciativy LEADER
Vymezení Fiche	
Stručný popis Fiche	<p>Projekty spolupráce musí vykazovat hodnotu přidanou spoluprací, to znamená, že výstupy projektu by bez této spolupráce v takové podobě nevznikly.</p> <p>MAS může spolupracovat i s jinými partnerstvími, avšak způsobilé pro podporu budou pouze výdaje realizované MAS, jejíž SCLLD byla schválena k podpoře z PRV.</p> <p>Fiche F4 zahrnuje následující aktivitu SCLLD: 4.4.1 Projekty spolupráce MAS na národní a mezinárodní úrovni</p>
Vazba na cíle SCLLD	SC 4.4 Rozvoj spolupráce mezi MAS na národní i mezinárodní úrovni
Oblasti podpory	<p>Podporovány budou:</p> <p>1) Projekty zaměřené na měkké akce (např. propagační, informační, vzdělávací a volnočasové, a to především pořádání konferencí, festivalů, workshopů, exkurzí, výstav, přenosů příkladů správné praxe, včetně produktů s tím spojených /publikace, brožury, letáky apod./) zaměřené na témata, která jsou řešena v SCLLD daných</p>

	<p>MAS.</p> <p>2) Jako hmotné a nehmotné investice včetně stavebních úprav je možné realizovat pouze následující výdaje:</p> <ul style="list-style-type: none"> -investice týkající se zajištění odbytu místní produkce včetně zavedení značení místních výrobků a služeb, -investice související se vzdělávacími aktivitami, -investice do informačních a turistických center. <p>Výdaje do investic jsou způsobilé pouze za předpokladu, že jsou společně provozovány spolupracujícími subjekty.</p> <p>Způsobilá pro podporu je i předběžná technická podpora projektů spolupráce, kdy MAS musí prokázat, že plánovala provedení konkrétního projektu. Na předběžnou technickou podporu projektů spolupráce může MAS využít maximálně 10 % z alokace přidělené MAS na realizaci projektů spolupráce.</p>		
Definice příjemce dotace	Místní akční skupina, jejíž SCLLD byla schválena k podpoře z PRV.		
Výše způsobilých výdajů	min.	50 tis. Kč	
	max.	5 mil. Kč	
Indikátory výstupů			
Číslo	Název	Výchozí stav	Cílový stav
92501	Celkové veřejné výdaje (EUR)	0	14 493
Indikátory výsledků			
	Závazný indikátor není stanoven		

Na základě rozhodnutí Valné hromady MAS Boleslavsko ze dne 21.11.2019 došlo k přidání Fiche 5:

Programový rámec PRV – Fiche F5

Identifikace Fiche	
Název Fiche	F 5 – Podpora kvalitního a spokojeného života na venkově
Vazba na článek Nařízení PRV	Článek 20 Základní služby a obnova vesnic ve venkovských oblastech
Vymezení Fiche	
Stručný popis Fiche	Fiche je zaměřena na podporu základních služeb a obnovy vesnic ve venkovských oblastech.

	Podpora přispívá k naplňování Priority 6 Podpora sociálního začleňování, snižování chudoby a podpora hospodářského rozvoje ve venkovských oblastech, zejména prioritní oblasti 6B Posílení místního rozvoje ve venkovských oblastech.	
Vazba na cíle SCLLD	<p>Hlavní cíl pro MS2014+:</p> <p>SC 1.4: Trvale zlepšovat základní občanskou vybavenost a příjemný vzhled obcí, zejména podmínky pro předškolní a základní vzdělávání a sociální služby v regionu</p> <p>Vedlejší cíle:</p> <p>SC 2.3: Podpora zázemí a podmínek pro mnohostranné naplnění volného času a zájmů obyvatel (kultura, sport a jiná zájmová činnost)</p> <p>SC 3.2: Aktivně dbát na ochranu krajiny a péči o ni, podporovat neproduktivní investice v lesích, provádět pozemkové úpravy</p>	
Oblasti podpory	<p>Investice do vybudování, zlepšování nebo rozšiřování drobné infrastruktury. Podpora v rámci této Fiche může zahrnovat následující oblasti:</p> <ul style="list-style-type: none"> a) Veřejná prostranství v obcích b) Mateřské a základní školy c) Hasičské zbrojnice d) Obchody pro obce e) Vybrané kulturní památky f) Kulturní a spolková zařízení včetně knihoven g) Stezky h) Muzea a expozice pro obce 	
Definice příjemce dotace	Zejména obce, svazky obcí, případně jejich příspěvkové organizace, nestátní neziskové organizace, církve apod. dle specifikace jednotlivých oblastí	
Výše způsobilých výdajů	min.	50 tis. Kč
	max.	5 mil. Kč

Preferenční kritéria	Principy pro určení preferenčních kritérií: - využití stávajících budov, objektů a areálů - zlepšení základního vybavení nebo služeb v obci - finanční náročnost projektu pro žadatele - spolupráce více subjektů při přípravě záměru/projektu - dopad projektu v širším veřejném zájmu – edukativní dopad (přispívá k osvětě, vzdělávání či plní naučnou funkci) nebo estetický dopad (výsledkem projektu je zlepšení vzhledu obcí nebo veřejných prostranství, zvýšení atraktivity veřejných prostranství) nebo se jedná o obecně prospěšnou činnost spolků - účast žadatele na veřejné obhajobě projektu Preferenční kritéria budou stanovena až v konkrétní výzvě MAS.			
Indikátory výstupů				
Číslo	Název	Výchozí stav	Hodnota pro mid-term (r. 2018)	Cílový stav
9 27 02	Počet podpořených operací (akcí).	0	0	5
Indikátory výsledků				
Číslo	Název	Výchozí stav	Hodnota pro mid-term (r. 2018)	Cílový stav
9 48 00	Pracovní místa vytvořená v rámci podpořených projektů (Leader)	0	0	0

3.5.8 Přehled plánované alokace na Programový rámec PRV

Vzhledem k výši alokované částky jsou výzvy plánovány **nejvýše jedenkrát ročně** a pouze do roku 2018 (kromě aktivit spolupráce MAS), jejich aktualizace bude provedena na základě povinné mid-term evaluace a v případě potřeby budou výzvy a příslušné alokace převedeny do roku 2019 a 2020.

V následující tabulce č. 30 je uveden přehled plánovaných výzev MAS a částky, které jsou alokovány na jednotlivé výzvy.

Čerpání těchto prostředků v průběhu období 2015-2023 je uvedeno ve **finančním plánu**, který tvoří tabulky e) Financování podle jednotlivých specifických cílů a opatření SCLLD v jednotlivých letech a celkem za období 2015-2023 (povinná příloha č. 1 této Strategie)

Tabulka č. 30 Přehled předpokládané alokace na programový rámec PRV

Fiche	2014-2016	2017	2018	2019	Alokovaná částka (mil. Kč)	Procento z alokované částky PRV (%)
F 1 Rozvoj a modernizace zemědělských podniků	0,000	2,500	0,790	0,000	3,290	40
F 2 Podpora podnikání na venkově	0,000	2,600	1,101	0,000	3,701	45
F 3 Využití společenského potenciálu lesů	0,000	0,000	1,234	0,000	1,234	15
Celkem 19.2.1	0,000	5,100	3,125	0,000	8,225	100
F 4 Projekty spolupráce	0,000	0,100	0,192	0,100	0,392	x
Celkem 19.2.1 a 19.3.1	0,000	5,200	3,317	0,100	8,617	

Tabulka č. 30a Přehled předpokládané alokace na programový rámec PRV

Fiche	Čerpání 2014-2019	Předpokládaná alokace 2020	Alokovaná částka (mil. Kč)	Procento z alokované částky PRV (%)
F 1 Rozvoj a modernizace zemědělských podniků	0,555	1,2	1,755	23
F 2 Podpora podnikání na venkově	0,754	1,0	1,754	22
F 3 Využití společenského potenciálu lesů	0,05	0,5	0,550	7
F5 – Podpora kvalitního a spokojeného života na venkově	0	3,695	3,695	48

Celkem 19.2.1	1,359		7,755	100
F 4 Projekty spolupráce	0,0	0,0	0	0
Celkem 19.2.1 a 19.3.1	1,359	6,396	7,755	100

3.5.9 Časový harmonogram vyhlášení výzev a předpokládané alokace

Vzhledem k výši alokovaných částek MAS předpokládá v harmonogramu výzev **nejvýše jednu výzvu ročně v každém opatření**, alokace na tyto výzvy jsou uvedeny následujícím přehledu. Výzvy jsou plánovány pouze do roku 2019, jejich aktualizace bude provedena na základě povinné mid-term evaluace a v případě potřeby budou výzvy a příslušné alokace převedeny až do roku 2020.

Tabulka č. 31 Časový harmonogram vyhlášení výzev a předpokládané alokace

Opatření/Fiche	2014 - 2016	2017	2018	2019	Celková alokace (mil. Kč)
O 1 Bezpečnost v dopravě	0,000	7,000	0,000	3,147	10,147
O 2 Připravenost jednotek požární ochrany	0,000	0,000	2,804	0,000	2,804
O 3 Dostupné a kvalitní sociální služby	0,000	1,000	2,096	0,000	3,096
O 4 Podpora sociálního podnikání	0,000	2,000	2,516	0,000	4,516
O 5 Kvalitní vzdělávání pro všechny	0,000	7,000	0,000	2,413	9,413
O 6 Zaměstnanost	0,000	1,257	0,000	0,000	1,257
O 7 Prorodinná opatření	0,000	2,516	0,000	0,000	2,516
F 1 Rozvoj a modernizace zemědělských podniků	0,000	2,500	0,790	0,000	3,290
F 2 Podpora podnikání na venkově	0,000	2,600	1,101	0,000	3,701
F 3 Využití společenského potenciálu lesů	0,000	0,000	1,234	0,000	1,234
F 4 Projekty spolupráce	0,000	0,100	0,192	0,100	0,392
Celkem	0,000	25,973	10,733	5,660	42,366

Čerpání těchto prostředků v průběhu období 2015-2023 je uvedeno ve **finančním plánu**, který tvoří tabulky e) Financování podle jednotlivých specifických cílů a opatření SCLLD v jednotlivých letech a celkem za období 2015-2023 (povinná příloha č. 1 této Strategie)

3.5.10 Vazby opatření SCLLD napříč programovými rámci

V následující tabulce je graficky znázorněn přístup napříč programovými rámci a vzájemná provázanost jednotlivých opatření programových rámců.

Tabulka č. 32 Grafické znázornění přístupu napříč programovými rámci, koincidenční matice

Opatření programových rámců	O1 Bezpečnost v dopravě	O2 Připravenost jednotek PO	O3 Dostupné a kvalitní sociální služby	O4 Podpora sociálního podnikání	O5 Kvalitní vzdělávání pro všechny	O6 Zaměstnanost	O7 Prorodinná opatření	F1 Rozvoj a modernizace zemědělských podniků	F2 Podpora podnikání na venkově	F3 Využití společenského potenciálu lesů	F4 Projekty spolupráce
O1 Bezpečnost v dopravě						1				1	1
O2 Připravenost jednotek PO											
O3 Dostupné a kvalitní sociální služby			2	1		1	1				
O4 Podpora sociálního podnikání			1	2		2			2	1	
O5 Kvalitní vzdělávání pro všechny						2	2		1		1
O6 Zaměstnanost	1		1	2	2		2	2	2	1	
O7 Prorodinná opatření			1		2	2			1		1
F1 Rozvoj a modernizace zemědělských podniků						2			1		
F2 Podpora podnikání na venkově				2	1	2	1			1	
F3 Využití společenského potenciálu lesů	1			1		1			1		1
F4 Projekty spolupráce	1				1		1			1	

Vysvětlivky:

IROP	
OPZ	
PRV	

1
2

Nepřímá vazba opatření

Přímá vazba opatření

3.6 Vazba na horizontální témata

Nařízením 1303/2013 o společných ustanoveních k ESI fondům byla v čl. 7 a 8 stanovena tzv. horizontální témata, s nimiž nesmí být v rozporu žádné opatření SCLLD ani jednotlivý podpořený projekt. Jsou to:

- a) rovnost mezi muži a ženami,
- b) nediskriminace některé skupiny obyvatel,
- c) udržitelný rozvoj v sociální, ekonomické a environmentální složce.

Nositel strategie, MAS Boleslavsko, zajišťuje, aby nemohl být podpořen projekt, který by tyto principy porušoval. Za tím účelem MAS přijala dvě hlavní opatření:

- 1) na úrovni SCLLD vytypovala opatření, která směřují k pozitivnímu naplnění horizontální témat a zkontrolovala, aby u ostatních opatření byl vliv neutrální;
- 2) na úrovni jednotlivých projektů místních žadatelů zařadí tyto principy do podmínek přijatelnosti projektových žádostí a ve výše zmíněných opatřeních zvýhodní pozitivní vliv projektu pomocí preferenčních kritérií.

ad 1) **Strategie** jako celek je v působení na uvedená témata **neutrální**.

Pozitivní vliv se předpokládá při realizaci a naplňování těchto oblastí rozvoje:

- 1.4 Občanská vybavenost – včetně zařízení pro vzdělávání, sociální služby, péči o rodiny
- 2.1 Zaměstnanost, rozvoj lokální ekonomiky a služeb, včetně sociálního podnikání
- 2.3 Volný čas (kultura, sport a jiná zájmová činnost)
- 3.1 Podpora zemědělství a lesnictví
- 3.2 Péče o krajinu

U projektů přijímaných v programovém rámci OP Zaměstnanost bude MAS preferovat pozitivní vliv na rovné příležitosti a nediskriminaci.

ad 2) **Nebudou podpořeny projekty, které vykazují negativní vliv na výše uvedená horizontální témata.**

Rovné příležitosti lze zohlednit v každém projektu (např. ve vzdělávání a zaměstnávání pracovníků, v poskytování nespecifických sociálních služeb apod.). Specifické sociální a jiné veřejně prospěšné služby budou předem zaměřeny na určitou, specifickou cílovou skupinu, a osoby stojící mimo ni se přirozeně nemohou stát beneficienty (např. projekt zaměřený na předškolní výchovu a péči nemůže uspokojovat potřeby starších dětí, avšak v okruhu dětí předškolního věku musí zajistit nediskriminační přístup ke službě).

Program rozvoje venkova navíc vyžaduje posuzování specifických témat:

- d) klima,
- e) inovace,
- f) životní prostředí.

Postup MAS bude podobný jako v případě společných horizontálních témat.

Pozitivní vliv na tato specifická témata se předpokládá při realizaci a naplňování těchto specifických cílů Strategie:

1.1 Rozvoj cyklopravy

1.2 Rozvoj technické infrastruktury v obcích (kanalizace, ČOV)

1.3 Efektivní nakládání s odpady

3.2 Péče o krajinu

Realizací SCLLD nebude docházet k negativnímu ovlivnění horizontálních témat ani specifických témat.

Projekty, které vykazují negativní vliv na výše uvedená horizontální témata a specifická témata, nebudou podpořeny.

4. IMPLEMENTAČNÍ ČÁST

4.1 Popis řízení včetně řídicí a realizační struktury MAS

Organizační struktura a způsob řízení jsou dány základními standardy práce MAS. MAS Boleslavsko získala **Osvědčení o splnění standardů MAS** dne 21. 12. 2015.

Obrázek č. 6 **Organizační schéma MAS**

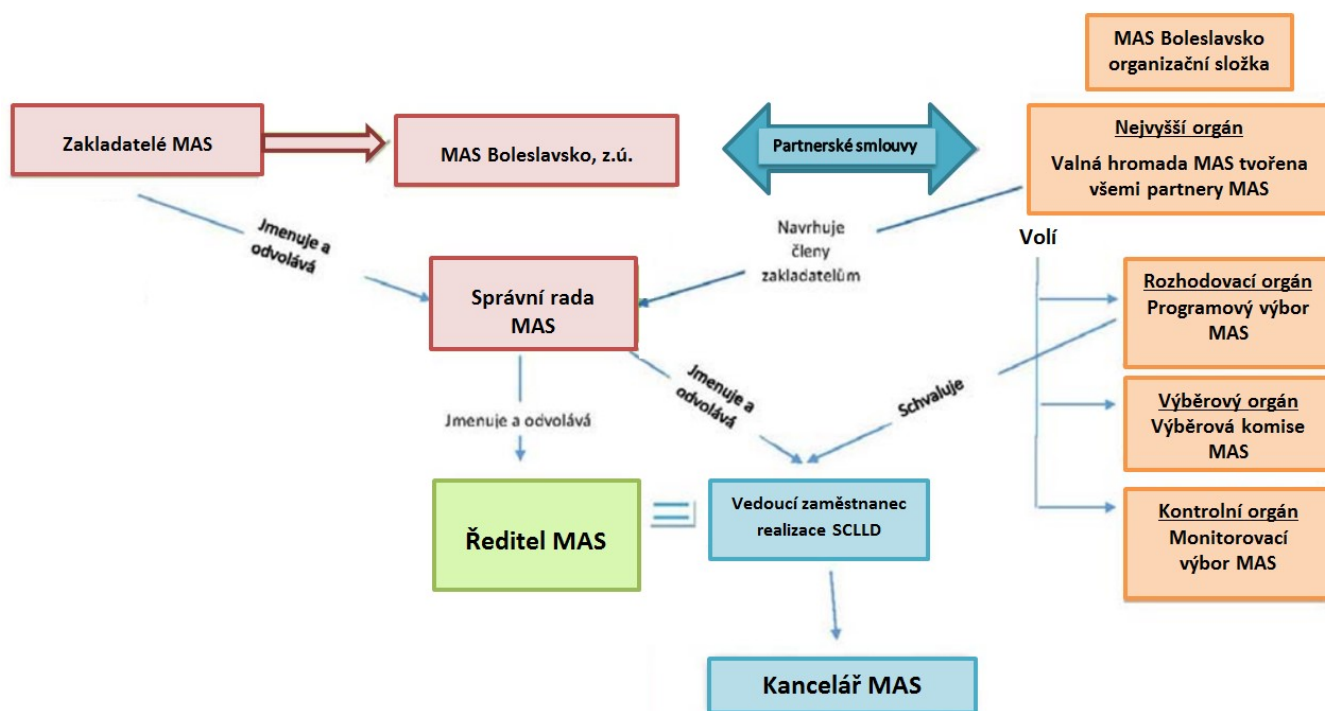

4.1.1 Orgány MAS

Orgány MAS tvoří:

- Valná hromada jako nejvyšší orgán;
- Programový výbor jako rozhodovací orgán;
- Výběrová komise jako výběrový orgán;
- Monitorovací výbor jako kontrolní orgán.

Součástí MAS je kancelář MAS, která je administrativní a servisní složkou orgánů MAS.

Valná hromada

Valná hromada je tvořena všemi partnery MAS, přičemž veřejný sektor ani žádná ze zájmových skupin nepředstavuje více než 49 % hlasovacích práv.

Valná hromada má tyto pravomoci:

- a) schvaluje pravidla hospodaření MAS, jednací řád Valné hromady a další vnitřní předpisy MAS;
- b) odpovídá za distribuci veřejných prostředků a provádění SCLLD v území působnosti MAS;
- c) zřizuje povinné orgány MAS:

- programový výbor jako rozhodovací orgán;
- výběrovou komisi jako výběrový orgán;
- monitorovací výbor jako kontrolní orgán;
- d) provádí volbu členů orgánů MAS, stanoví počty členů povinných orgánů, jejich působnosti a pravomoci, způsob jejich volby a odvolávání a způsob jednání;
- e) v případě pochybností rozhoduje o místní působnosti subjektu, který je přijímán jako partner MAS;
- f) stanoví zájmové skupiny MAS;
- g) schvaluje SCLLD pro území působnosti MAS;
- h) schvaluje způsob hodnocení a výběru projektu, zejména výběrová kritéria pro výběr projektů;
- i) schvaluje výroční zprávu o činnosti a hospodaření MAS;
- j) rozhoduje o fúzi nebo zrušení MAS.

Programový výbor

Programový výbor má 7 členů volených z partnerů MAS a je rozhodovacím orgánem ve věcech činnosti MAS.

Programový výbor má tyto pravomoci:

- a) projednává statut Ústavu včetně jeho změn;
- b) projednává a schvaluje rozpočet MAS;
- c) schvaluje uzavření a ukončení pracovněprávního vztahu s vedoucím zaměstnancem pro realizaci SCLLD, přitom nejsou dotčena ustanovení zákoníku práce o vzniku a zániku pracovního poměru;
- d) schvaluje výzvy k podávání žádostí;
- e) vybírá projekty k realizaci a stanovuje výši alokace na základě návrhu výběrové komise;
- f) svolává Valnou hromadu nejméně jedenkrát ročně;
- g) schvaluje k realizaci vlastní projekty MAS a projekty národní či mezinárodní spolupráce MAS;
- h) schvaluje indikátorový a evaluační plán SCLLD
- i) rozhoduje o přijetí nebo vyloučení partnera MAS;

Výběrová komise

Výběrová komise má 5 členů volených z partnerů MAS a je výběrovým orgánem MAS.

Výběrová komise má tyto pravomoci:

- a) provádí předvýběr projektů na základě objektivních kritérií;
- b) stanovuje pořadí projektů podle přínosu těchto operací k plnění záměru a cílů SCLLD.

Monitorovací výbor

Monitorovací výbor má 5 členů volených z partnerů MAS a je kontrolním orgánem MAS.

Monitorovací výbor má tyto pravomoci:

- a) projednává výroční zprávy o činnosti a hospodaření MAS;
- b) dohlíží na to, že MAS vyvíjí činnost v souladu se zákony, platnými pravidly, standardy MAS a SCLLD;
- c) nahlíží do účetních knih a jiných dokladů Ústavu týkajících se činnosti MAS a

- kontroluje údaje tam obsažené;
- d) svolává mimořádné jednání Valné hromady a Programového výboru, jestliže to vyžadují zájmy MAS;
 - e) kontroluje metodiku způsobu výběru projektů MAS a její dodržování, včetně vyřizování odvolání žadatelů proti výběru MAS;
 - f) zodpovídá za monitoring a hodnocení SCLLD (zpracovává a předkládá ke schválení Programovému výboru indikátorový a evaluační plán SCLLD).

4.1.2 Kompetence a odpovědnost orgánů MAS v průběhu přípravy a realizace SCLLD

Kompetence jednotlivých orgánů MAS v průběhu přípravy a realizace Strategie vyplývají ze statutu MAS Boleslavsko, který splňuje podmínky standardizace MAS.

Valná hromada

- a) schvaluje SCLLD pro území působnosti MAS;
- b) odpovídá za distribuci veřejných prostředků a provádění SCLLD v území působnosti MAS;
- c) schvaluje způsob hodnocení a výběru projektů, zejména principy preferenčních kritérií pro hodnocení projektů.

Programový výbor

- a) schvaluje výzvy k podávání žádostí;
- b) vybírá projekty k realizaci a stanovuje výši alokace na základě návrhu výběrové komise;
- c) schvaluje k realizaci vlastní projekty MAS a projekty národní či mezinárodní spolupráce MAS;
- d) schvaluje indikátorový a evaluační plán SCLLD.

Výběrová komise

- a) provádí předvýběr projektů na základě objektivních kritérií;
- b) stanovuje pořadí projektů podle přínosu těchto operací k plnění záměru a cílů SCLLD.

Monitorovací výbor

- a) kontroluje metodiku způsobu výběru projektů MAS a její dodržování, včetně vyřizování odvolání žadatelů proti výběru MAS;
- b) zodpovídá za monitoring a hodnocení SCLLD, zpracovává a předkládá ke schválení Programovému výboru indikátorový a evaluační plán SCLLD.

4.1.3 Zájmové skupiny a jejich zapojení do přípravy SCLLD

Partneři MAS tvoří **3 zájmové skupiny**, které jsou cíleně zaměřené na určitou problematiku SCLLD. Každý partner MAS může být zařazen pouze do jedné zájmové skupiny.

Členové těchto zájmových skupin se podíleli na přípravě a tvorbě strategie zejména v oblastech jejich působnosti, a to především ve zpracování SWOT analýzy, analýzy problémů a potřeb území MAS a návrhu strategické části, jak je uvedeno v příslušných kapitolách SCLLD. Vymezení zájmových skupin je uvedeno v následujícím přehledu.

Zájmová skupina	Vymezená problematika strategie	Vazba na specifické cíle strategie
Obce	Vzhled, výstavba, bydlení, infrastruktura, řízení obce, bezpečnost obyvatel, veřejná zeleň, školství	1.1 Zvýšení bezpečnosti silniční, cyklistické a pěší dopravy, rozvoj cyklodopravy 1.2 Rozvoj technické infrastruktury v obcích 1.3 Podpora rozvoje trvalého bydlení a základních životních podmínek v regionu, zajištění kvalitního životního prostředí, efektivní nakládání s odpady 1.4 Trvale zlepšovat základní občanskou vybavenost a příjemný vzhled obcí, zejména podmínky pro předškolní a základní vzdělávání a sociální služby v regionu 2.2 Zvýšení bezpečnosti obyvatel, zvýšení připravenosti k řešení rizik a katastrof 3.2 Aktivně dbát na ochranu krajiny a péči o ní, podporovat neproduktivní investice v lesích, provádět pozemkové úpravy 4.1 Podpora vzniku, aktualizace a uplatňování rozvojových plánů obcí 4.2 Podpora spolupráce obcí na úrovni dobrovolných svazků obcí i neformálních sdružení obcí 4.3 Koordinace a podpora rozvoje mezisektorové spolupráce subjektů uvnitř i vně regionu
Podnikatelé	Podnikání, zaměstnanost, služby	2.1 Zakládání, modernizace a rozvoj podniků místní ekonomiky, podpora zachování a rozvoje služeb na venkově, vznik nových pracovních míst, podpora sociálního podnikání 2.4 Rozvoj cestovního ruchu, turistické infrastruktury a služeb 3.1 Podporovat rozvoj a modernizaci zemědělských podniků, diverzifikaci zemědělských činností a investice do lesnictví. 4.3 Koordinace a podpora rozvoje mezisektorové spolupráce subjektů uvnitř i vně regionu
Volnočasové aktivity	Kultura, sport, společenský život	2.3 Podpora zázemí a podmínek pro mnohostranné naplnění volného času a zájmů obyvatel (kultura, sport a jiná zájmová činnost) 4.3 Koordinace a podpora rozvoje mezisektorové spolupráce subjektů uvnitř i vně regionu 4.4. Rozvoj spolupráce mezi MAS na národní i mezinárodní úrovni 2.4 Rozvoj cestovního ruchu, turistické infrastruktury a služeb 3.2 Aktivně dbát na ochranu krajiny a péči o ní, podporovat neproduktivní investice v lesích, provádět pozemkové úpravy

Tematické pracovní skupiny

Tematické pracovní skupiny jsou poradními orgány MAS, jejich členové spolupracují s dalšími osobami v území a dávají podněty k realizaci projektů. Tematické pracovní skupiny se scházejí podle potřeby a členství v tematických pracovních skupinách je dobrovolné, členem se může stát ten, kdo členství přijme nebo na vlastní žádost.

Mimo tyto tematické pracovní skupiny jsou v rámci činnosti MAS ustanoveny podle potřeby jednotlivých aktivit a projektů další pracovní skupiny.

Činnost všech pracovních skupin se propojuje, členství v těchto skupinách je otevřené a jsou přizváni ke spolupráci všichni zájemci z území MAS. O činnostech, jednáních a závěrech pracovních skupin jsou pořizovány zápisy.

4.1.4 Kancelář MAS

Poskytuje administrativní servis místní akční skupině a provádí veškeré administrativní úkony spojené s realizací SCLLD prostřednictvím místní akční skupiny. Zejména vede kompletní spisovou agendu všech projektů (registraci, administrativní kontrolu, průběh výběru, výsledky jejich schvalování, atd.)

Obrázek č. 7 Schéma - kancelář MAS

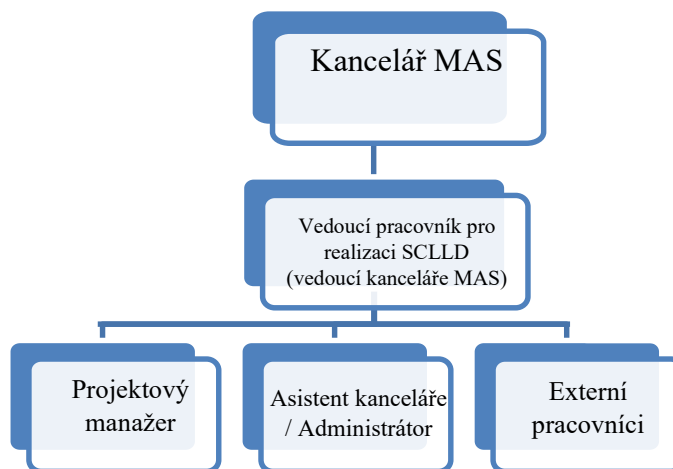

4.1.5 Vedoucí kanceláře, vedoucí pracovník pro realizaci SCLLD

Je řídicím pracovníkem pro realizaci SCLLD, odpovědný za administrativní záležitosti spojené s udržováním a rozvojem místního partnerství a implementaci SCLLD. Zajišťuje chod kanceláře MAS a komunikaci mezi MAS a garanty jednotlivých dotačních programů, vykonává zejména tyto činnosti:

- kontroluje výkon delegovaných řídicích a administrativních činností místní akční skupiny a vede seznam členů a zástupců místní akční skupiny
- zajišťuje poradenství pro partnery společnosti;

- zajišťuje vzdělávání pro partnery společnosti
- koordinuje činnost manažerů a partnerů společnosti
- koordinuje aktivity směřující k prohloubení spolupráce v regionu Boleslavsko
- koordinuje činnost monitorovacího výboru;
- je odpovědný za přípravu, podání žádosti, realizaci a závěrečné vyúčtování rozvojových projektů společnosti.

Je nadřízeným pracovníkem zaměstnanců MAS v pracovně právním vztahu (vč. DPP, DPČ) s pravomocemi k tomu vyplývajícími.

4.1.6 Další personální obsazení a zdroje

Projektový manažer

Z důvodu nutnosti bezproblémového zajištění realizace SCLLD a s ohledem na předběžnou alokaci finančních prostředků pro tuto strategii předpokládá kancelář MAS Boleslavsko kromě **vedoucího zaměstnance pro realizaci SCLLD** ještě pracovní pozici **projektového manažera OPZ a PRV**, který zodpovídá za realizaci programového rámce OPZ, PRV a projekty spolupráce MAS, a **projektového manažera IROP a OP VVV**, který zodpovídá za realizaci programového rámce IROP a za veškeré animační aktivity operačního programu VVV pro mateřské školy a základní školy.

Asistent kanceláře / administrátor

zajišťuje veškeré administrativní činnosti nezbytné pro chod a provoz kanceláře MAS a administraci projektů, jeho činnost je vymezena přesným popisem pracovní náplně.

4.1.7 Technické zázemí

MAS Boleslavsko vznikla v roce 2015.

Zaměstnanci MAS mají zajištěno základní kancelářské vybavení. V případě získání podpory pro realizaci Strategie CLLD bude zajištěna jiná kancelář, která bude odpovídat a vyhovovat požadavkům na bezproblémové organizační a administrativní zajištění realizace SCLLD.

Díky výborné spolupráci se starosty měst v regionu, zejména městy Bakov nad Jizerou a Dobrovicemi, má MAS bezplatně k dispozici vhodné prostory pro setkání většího počtu osob (valné hromady, semináře atd.)

4.2 Popis postupů pro vyhlášení výzev MAS, hodnocení a výběr projektů s uvedením plánované personální kapacity

Postupy pro vyhlášení výzev MAS, hodnocení a výběr projektů se řídí pravidly, která jsou uvedena v kapitole 11.3 **Postupy pro vyhlášení výzvy MAS a procesy schvalování integrovaných projektů SCLLD** Metodického stanoviska ministryně pro místní rozvoj č. 1 k MPIN.

Administrace jednotlivých výzev bude probíhat podle následujícího postupu:

Aktivita	Provádí/zajišťuje
1. Příprava a vyhlášení výzvy k předkládání žádostí o podporu	Programový výbor MAS, kancelář MAS
2. Příjem žádostí	Prostřednictvím systému MS2014+
3. Kontrola formálních náležitostí a přijatelnosti	Kancelář MAS
4. Proces hodnocení a výběru projektů podle preferenčních kritérií	Výběrová komise MAS, programový výbor MAS
5. Schválení vybraných projektů	Řídící orgán OP
6. Vydání právního aktu o poskytnutí/převodu podpory	Řídící orgán OP
7. Kontrola v průběhu realizace projektů a po dobu jejich udržitelnosti	Monitorovací výbor MAS, manažer MAS

Dále jsou uvedeny podrobnější informace o průběhu jednotlivých fází.

4.2.1 Příprava výzvy

MAS sleduje výzvy jednotlivých řídicích orgánů na předkládání projektů pro realizaci cílů SCLLD.

MAS je vyhlášovatelem výzev na místní úrovni.

MAS na základě příslušné výzvy pro realizaci připraví vlastní výzvu pro příjem projektů, jejíž znění musí schválit příslušný řídicí orgán nebo platební agentura SZIF v případě výzvy do PRV. Výzva se předkládá ke schválení prostřednictvím MS2014+ nebo Informačního systému SZIF v případě PRV. Výzva je kolová a zadává se do MS2014+.

ŘO si stanoví rozsah údajů výzvy MAS, které bude podléhat schválení s ohledem na zajištění řádné a transparentní administrace integrovaných projektů SCLLD. V rámci výzvy MAS je uveden přesný popis způsobu výběru projektů a v případě PRV je také vymezena alokace na jednotlivé Fiche SCLLD vyhlášené výzvy MAS.

Výzva rovněž obsahuje kritéria pro hodnocení a výběr projektů stanovená s důrazem na soulad projektu s SCLLD a příslušným programem a v souladu s principy pro určení preferenčních kritérií MAS uvedenými ve schválené SCLLD.

ŘO má právo ve výzvě ŘO stanovit některá kritéria jakožto povinná, tj. MAS je musí do svého návrhu kritérií začlenit, dále může stanovit kritéria doporučující, jejichž prostřednictvím lze naplnit principy stanovené ve výzvě ŘO. Ke každé výzvě MAS bude navázána jedna sada preferenčních kritérií.

ŘO, resp. platební agentura SZIF, stanoví rozsah údajů výzvy MAS, které budou podléhat kontrole s ohledem na zajištění řádné a transparentní administrace integrovaných projektů SCLLD.

ŘO, resp. platební agentura SZIF, ověřuje metodickou správnost výzvy.

Výzva MAS obsahuje:

Základní údaje o výzvě MAS

- a) Vyhlášovatel*
- b) Program*
- c) Číslo výzvy ŘO*
- d) Číslo výzvy MAS*
- e) Název výzvy MAS*
- f) Finanční alokace výzvy MAS (CZV)*
- g) Typ příjemce*
- h) Upřesnění typu příjemce*
- i) Datum vyhlášení výzvy MAS*
- j) Datum a čas zahájení příjmu žádostí o podporu*
- k) Datum ukončení příjmu žádostí o podporu*
- l) Stav výzvy MAS*
- m) Předmět modifikace výzvy MAS*
- n) Důvody modifikace výzvy MAS*

Zacílení výzvy MAS

- a) Podporované aktivity*
- b) Cílové skupiny*
- c) Upřesnění cílové skupiny*
- d) Minimální výše celkových způsobilých výdajů operace*
- e) Maximální výše celkových způsobilých výdajů operace*

Přílohy k výzvě MAS

- a) Příloha – text výzvy MAS*
- b) Příloha – Kritéria pro kontrolu formálních náležitostí a přijatelnosti*
- c) Příloha – Kritéria věcného hodnocení*
- d) Příloha - jiné*

Výzva MAS musí být v souladu s programem, výzvou ŘO a integrovanou strategií MAS.

Výzva je kolová a zadává se do MS2014+.

4.2.2 Vyhlášení výzvy

Po schválení znění výzvy řídicím orgánem vyhlásí MAS svou výzvu na předkládání projektů. Výzvu vyhláší Programový výbor MAS.

Okamžikem vyhlášení výzvy MAS se rozumí její zveřejnění na internetových stránkách MAS, tímto okamžikem vyhlášení nabývá účinnosti.

Za vlastní fyzické vyhlášení výzvy zodpovídá vedoucí pracovník pro SCLLD. Za tímto účelem vypracuje vedoucí pracovník SCLLD seznam míst k uveřejnění výzvy.

Informace o výzvách, včetně termínů konzultačních dnů a semináře k proškolení žadatelů budou zveřejňovány různými prostředky:

- informace na webových stránkách MAS: <http://www.mas-boleslavsko.cz>
- využití webových stránek obcí a ostatních partnerů MAS
- všichni partneři MAS obdrží e-mailem zprávu o výzvě
- letáky s příslušnými informacemi budou distribuovány na obecní a městské úřady, výzva bude také otištěna v regionálním deníku

MAS se snaží o maximální připravenost a informovanost žadatelům s cílem vyloučit případné nedostatky při podání žádosti. Za tímto účelem MAS poskytuje individuální konzultace svými proškolenými zaměstnanci. Termín konzultací je zveřejněn na webu MAS. Dále žadatelé mohou využít školení k podání žádosti. Termín školení je rovněž zveřejněn na webu MAS.

4.2.3 Příjem žádostí

Žádosti o podporu jsou vkládány prostřednictvím MS2014+(resp. ISKP14+), v případě PRV prostřednictvím IS SZIF.

Žádost elektronicky podepisuje statutární zástupce žadatele, příp. osoba k podpisu pověřená.

Rozhodným okamžikem je datum a čas podání žádosti. V MS2014+ je žadatel dialogovým oknem informován, že žádost byla podána.

4.2.4 Kontrola přijatelnosti a formálních náležitostí

Kancelář MAS provádí základní administrativní kontrolu obsahu povinných částí žádosti o podporu projektu - tj. kontrolu (hodnocení) formálních náležitostí a přijatelnosti. V rámci kontroly je sledován soulad s požadavky výzvy, povinné přílohy, oprávněnost žadatele. Kontrola probíhá metodou „čtyř očí“, tj. každý projekt budou kontrolovat nezávisle dva zaměstnanci kanceláře MAS. V případě zjištění nedostatků bude žadatel vyzván k jejich odstranění (doplnění informací nebo chybějících příloh). K odstranění nedostatků bude žadateli poskytnuta přiměřená lhůta. V případě, že žadatel v této lhůtě nedostatky neodstraní, projekt bude z dalšího hodnocení vyřazen.

4.2.5 Principy pro určení preferenčních kritérií, hodnocení souladu projektů s SCLLD

Výzva MAS k předkládání projektů obsahuje kritéria pro hodnocení a výběr projektů stanovená s důrazem na soulad projektu s SCLLD a příslušným programem (soulad s podmínkami stanovenými ve výzvě ŘO) a v souladu s principy pro určení preferenčních kritérií MAS uvedenými ve schválené SCLLD.

Pro každou výzvu MAS budou určena samostatná preferenční kritéria, která budou stanovena **na základě těchto principů:**

- 1) Plnění cílů SCLLD a provázanost projektu na jiné aktivity v rámci MAS
- 2) Zvýšení zaměstnanosti, vytváření nových pracovních míst na venkově
- 3) Menší finanční náročnost projektu a zajištění jeho udržitelnosti
- 4) Připravenost projektu a zkušenost žadatele s realizací projektů
- 5) Pozitivní vliv na horizontální témata, na klima a životní prostředí
- 6) Inovace v oblasti investic i v oblasti postupů a aktivit
- 7) Partnerské a integrované projekty
- 8) Preferenční kritéria jednotlivých OP

MAS hodnotí komplexně projektovou žádost dle stanovených kritérií pro hodnocení a výběr projektů. Při výběru projektů zajišťuje jejich soulad s SCLLD tím, že stanoví jejich pořadí podle přínosu těchto projektů k plnění záměrů a cílů strategie.

4.2.6 Proces hodnocení a výběru projektů, zajištění transparentnosti, ošetření střetu zájmů

MAS hodnotí předložené projektové žádosti podle preferenčních kritérií navržených MAS ve výzvě MAS.

Na základě bodového hodnocení stanoví MAS pořadí projektů podle jejich přínosu k plnění záměrů a cílů SCLLD a souladu s příslušným operačním programem a provede výběr projektů.

MAS stanovuje nediskriminační a transparentní postupy pro hodnocení a výběr projektů, které splňují tyto podmínky:

- projekty hodnotí všichni členové Výběrové komise MAS
- členové Výběrové komise MAS jsou řádně proškoleni ohledně výběru projektů. Mají k dispozici metodiky hodnocení jednotlivých kritérií.
- členové Výběrové komise MAS se musí zavázat k nepodjatosti, nezávislosti a mlčenlivosti v rámci podpisu prohlášení před zahájením jednání Výběrové komise MAS
- pokud je některý z členů Výběrové komise MAS zároveň v dané výzvě sám žadatelem nebo žadatele zastupuje či je s žadatelem pracovně spjat, je z bodování a hodnocení projektů v dané výzvě vyloučen
- hodnocení se provádí pro každé opatření/fichi zvlášť
- výzvy v rámci opatření/fiché mají předem jasně definována preferenční kritéria a zároveň je v nich uvedena hodnota max. možného bodového ohodnocení.
- člen Výběrové komise obdruhuje jemu přidělené projekty dle platných bodovacích kritérií - Manuál Výběrové komise pro hodnocení projektů. Zároveň přidá ke každému bodovanému projektu do protokolu o průběhu hodnocení projektu krátký textový komentář, který poslouží předsedovi výběrové komise ke zpracování závěrečné zprávy o provedeném hodnocení projektů v dané výzvě pro jednání Programového výboru MAS, tento textový komentář poslouží i jako kontrola pro udělení bodování.
- svá rozhodnutí a stanoviska Výběrové komise MAS vždy zdůvodňuje tak, aby bylo zřejmé, na základě čeho bylo příslušné rozhodnutí učiněno,

- kancelář MAS na základě bodování každého člena Výběrové komise sestaví tabulku se součtem bodů od jednotlivých komisařů pro všechny projekty a každou výzvu v rámci opatření/fiché zvlášť.
- z jednání Výběrové komise MAS je vždy pořízen písemný zápis, který musí obsahovat minimálně následující informace: datum a čas začátku jednání, jmenný seznam účastníků s uvedením subjektu, který zastupují, přehled hodnocených projektů a jejich bodové nebo slovní hodnocení, včetně popisu zdůvodnění ke každému projektu,
- členové Výběrové komise MAS podepisují zápis s výsledky jednání hodnotící komise, výjimkou je situace, kdy vytvoření zápisu probíhá po jednání - v tomto případě postačuje, pokud členové hodnotící komise mají zápis k dispozici k připomínkám a jeho správnost stvrzuje podpisem předseda Výběrové komise MAS a zástupce útvaru, který zajišťuje činnost řídicího orgánu programu,

Zápis z jednání musí být zveřejněn na webových stránkách MAS nejpozději do 15 pracovních dní od data uskutečnění výběru projektů.

Žadatel je informován o výsledku a hodnocení a výběru projektu včetně odůvodnění 15 pracovních dní od data uskutečnění výběru projektů.

Možnost veřejné obhajoby projektu

V termínu po prostudování podkladů Výběrovou komisí MAS a před zasedáním Výběrové komise MAS bude dána žadatelům, jejichž projekty prošly administrativní kontrolou, možnost svůj projekt veřejně obhájit. O termínu obhajoby budou žadatelé informováni vedoucím pracovníkem pro SCLLD (web, e-mail, telefonicky, popř. písemně). Tato obhajoba je veřejně přístupná a slouží k seznámení veřejnosti a výběrové komise s projekty, k jiné než písemné prezentaci projektu a vysvětlení jeho návaznosti na SCLLD. Žadatel má možnost obhájit přínos a jedinečnost svého projektu. Účast žadatelů při veřejné prezentaci není povinná.

O provedeném hodnocení žádosti je sepsán Protokol hodnocení člena výběrové komise, který obsahuje tyto náležitosti:

Název Opatření/Fiché

Jméno hodnotitele

Datum hodnocení

Číslo projektu

Podávající subjekt

Název projektu

Číslo preferenčního kritéria

Název preferenčního kritéria

Počet bodů jednotlivých preferenčních kritérií

Váha preferenčních kritérií

Přidělené body

Body hodnocení (přidělené body vynásobené váhou)

Podpis hodnotitele

Souhrnný protokol hodnocení projektu obsahuje:

Číslo výzvy

Název Fiche

Číslo projektu, které bylo MAS přiděleno při příjmu

Podávající subjekt

Název projektu

Dotace

Hodnotitelé

Preferenční kritéria

Počet bodů jednotlivých preferenčních kritérií

Váha kritérií

Přidělené body

Body hodnocení (přidělené body vynásobené váhou) za každého hodnotitele zvlášť

Součet bodů za projekt (každý žadatel zvlášť, souhrn za všechny žadatele).

Kancelář MAS kontroluje protokol o hodnocení žádostí z hlediska formální správnosti. Kancelář MAS z jednotlivých protokolů vypracuje souhrnnou zprávu, která bude obsahovat pořadí projektů podle počtu bodů, a budou zde rovněž vyznačeny žádosti, které nebyly přijaty. Souhrnná zpráva bude obsahovat alokace vůči jednotlivým specifickým cílům – programovým rámcům.

Kancelář MAS zajistí předání seznamu předvybraných projektů k podpoře od Výběrové komise Programovému výboru, který schvaluje vybrané projekty (může mít k nim připomínky či požaduje vysvětlení od předsedy Výběrové komise či vedoucím pracovníkovi pro SCLLD).

4.2.7 Schválení vybraných projektů

MAS postoupí vybrané projekty ŘO (respektive platební agentuře SZIF v případě PRV) k závěrečnému ověření jejich způsobilosti před schválením.

ŘO (respektive platební agentura SZIF v případě PRV) provádí závěrečné ověření způsobilosti vybraných projektů a kontrolu administrativních postupů MAS.

ŘO (respektive platební agentura SZIF v případě PRV) schválí způsobilé projekty v pořadí a ve výši podpory schválené MAS k realizaci (ŘO/platební agentura SZIF může schválenou výši podpory snížit, pokud o to požádá žadatel, nebo nebudou požadované výdaje způsobilé v plné výši). ŘO nezasahuje do pořadí vybraných způsobilých projektů, pouze v případě zjištění nesrovnalostí či porušení administrativních postupů MAS.

Právní akt o poskytnutí/převodu podpory je vydán ze strany ŘO programu, platební agentury SZIF v případě PRV, nebo oprávněného zprostředkujícího subjektu.

4.2.8 Kontrola a dohled v průběhu realizace a po dobu udržitelnosti projektu

Kontrola a podpora konečných příjemců dotace v průběhu realizace projektu

Projektový manažer provádí po celou dobu realizace konzultace a poradenství pro příjemce dotací k realizovaným projektům, a to formou individuálních, ale i skupinových konzultací a organizováním seminářů.

V průběhu realizace projektu provedou **kontrolu** alespoň jedenkrát **na místě** realizace pověřeni členové monitorovacího výboru spolu s projektovým manažerem, kteří pořídí fotodokumentaci rozpracovaného projektu a na místě realizace ověří dodržování podmínek programu a opatření. O kontrole monitorovacím výborem bude vyhotoven zápis, který bude v 1 originále předán konečnému příjemci dotace a v kanceláři MAS archivován. V případě zjištění problémů, bude s příjemcem sepsán protokol, ve kterém budou uvedena opatření k nápravě. Pokud příjemce zjištěné nedostatky neodstraní, bude upozorněn na rizika, kterým se tím vystavuje.

Podpora konečných příjemců při zpracování vyúčtování projektu

Projektový manažer poskytuje poradenství a konzultace konečným příjemcům dotace v potřebném rozsahu i při zpracování vyúčtování dotace.

Kontrola a podpora konečných příjemců po dobu udržitelnosti projektu

Po celou dobu udržitelnosti projektu poskytuje projektový manažer a kancelář MAS konečným příjemcům poradenství, zejména v souvislosti se změnami projektů v době udržitelnosti. V průběhu doby udržitelnosti bude podle potřeby provedena alespoň jedna **kontrola** na místě pověřenými členy monitorovacího výboru MAS, ze které bude pořízena fotodokumentace a zápis.

4.2.9 Personální zajištění administrace výzev

Administraci výzev MAS zajišťují členové kanceláře MAS.

Detailní postupy administrace k jednotlivým OP budou rozpracovány na základě metodických pokynů konkrétních OP. Tyto postupy budou řešeny samostatnou Vnitřní směrnicí MAS pro zajištění administrace výzev, která se stane přílohou této Strategie.

4.2.10 Zajištění auditní stopy

Archivace dokumentů MAS probíhá v souladu se zákonem č. 499/2004 Sb., o archivnictví a spisové službě, ve znění pozdějších předpisů, a zajišťuje ji kancelář MAS. Archivovány jsou zejména dokumenty dokládající jednání povinných orgánů MAS, které jsou zároveň zveřejňovány na webových stránkách MAS a jsou rovněž v elektronické podobě zálohovány a uchovávány.

Kancelář MAS rovněž zajišťuje **archivaci dokumentů o všech projektech**, vede kompletní spisovou agendu všech projektů (registraci, administrativní kontrolu, průběh výběru, výsledky jejich schvalování, atd.) v tištěné i elektronické podobě.

4.3. Popis komunikačních a animačních aktivit MAS

4.3.1 Analýza postavení MAS Boleslavsko v regionu

MAS předběžně analyzovala svoje **postavení v regionu Boleslavsko** a z hlediska svých dlouhodobých cílů zjišťuje řadu potřeb v komunikaci a animaci.

MAS bude dlouhodobě tím úspěšnější,

- čím silnější bude její postavení v regionu
 - a) jako informačního a poradenského střediska pro místní obce, firmy a NNO,
 - b) jako důvěryhodného zprostředkovatele dotací z operačních programů a PRV,
 - c) jako animátora (iniciátora), který aktivizuje místní subjekty, propojuje jejich činnost a koordinuje jejich záměry k co nejlepším společným výsledkům,
- čím lépe bude komunikovat se všemi subjekty, které mohou ovlivnit výsledky MAS a její postavení v regionu (tzv. stakeholderi),
- čím aktivněji se bude podílet na řešení problémů a využívání příležitosti v regionu.

„Okolí MAS“ tvoří řada státních i nestátních institucí, právnických i fyzických osob, které jsou v pozici stakeholderů. Úkoly pro komunikaci s nimi a pro další posilování pozice MAS v regionu jsou naznačeny v přehledu ¹¹:

Cílová skupina	Účel komunikace
širší veřejnost v regionu bez bližší specifikace	1. vytvářet pozitivní image MAS, přesvědčit o otevřenosti a transparentnosti v rozhodování a v celé činnosti 2. pravidelně informovat o aktivitách, akcích a výsledcích práce MAS
starostové a obecní zastupitelstva	1. zajistit jejich dostatečnou informovanost a podporu pro činnost MAS 2. přizvat je ke spolupráci a nabídnout jim služby (viz kap. 6, opatření D2), a to i po komunálních volbách 2018
podnikatelé, zejména zemědělští	nabídnout členství, ukázat výhodnost společného postupu
potenciální partneři MAS	rozšiřovat počet členů, zajistit jejich různorodost a přitáhnout ty, kteří mají vlastní kapacity (personální, finanční aj.), takže mohou pomoci
řídící orgány IROP, PRV a OPZ	1. pečlivě sledovat všechny požadavky, změny pravidel apod. ze strany OP a pohotově na ně reagovat 2. včas komunikovat o budoucích možných potížích spojených s realizací programových rámců (viz Analýza rizik v příloze SCLLD)
krajský úřad a krajské zastupitelstvo	1. informováním a pozvánkami na akce vytvářet pozitivní image MAS 2. komunikovat s nimi o potřebách regionu, které může kraj pomoci řešit
Magistrát a zastupitelstvo Mladé	1. usilovat o využití IPRÚ ve prospěch obcí regionu

¹¹ Pro tento oddíl byl využit učební text *Je třeba nasadit MASky* (Tima Liberec 2014). Viz http://www.tima-liberec.cz/images/dokumenty/Je_t%C5%99eba_nasadit_MASky_web_final.pdf.

Boleslavi	2. podle možností koordinovat záměry (např. v cyklodopravě)
okolní MAS, zejména Mladoboleslavský venkov, MAS Český ráj, LAG Podralsko a Svatojiřský les	spolupracovat s nimi - společné projekty, pracovní setkání, semináře, tematické pracovní skupiny, nebo si aspoň vyměňovat informace a zkušenosti
místní a regionální média	být s nimi zadobře, zásobovat je zajímavostmi, zvat je na rozmanité akce partnerů MAS apod.

Konkrétní komunikační aktivity a akce budou stanovovány kanceláří MAS průběžně, nejméně však jednou ročně, a schvalovány programovým, příp. monitorovacím výborem MAS.

4.3.2 Animační aktivity MAS

Animační aktivity MAS zahrnují všechny činnosti MAS v rámci SCLLD mimo administraci projektů konečných žadatelů/příjemců. Jedná se zejména o:

- zajištění dostatečné **propagace SCLLD** v regionu
- aktivní **vyhledávání možných zájemců** (potenciálních žadatelů) jinak naplňujících SCLLD a podněcování k činnosti,
- **informování žadatelů** o způsobu výběru projektů a přiměřeně o dalších implementačních procesech v MAS
- **koordinace aktivit** místních aktérů směřujících k naplňování SCLLD
- podpora žadatelů/příjemců v **rozvíjení projektových záměrů** a předávání příkladů „dobré praxe“
- podle potřeby **vytváření tematických pracovních skupin** (k lepšímu plnění cílů SCLLD a ke zvyšování absorpční kapacity regionu)

MAS využije zejména tyto **komunikační prostředky**:

MAS má zřízeny **internetové stránky** na adrese www.mas-boleslavsko.cz, které obsahují všechny povinné informace o SCLLD, vyhlašovaných výzvách, rovněž informace o způsobu výběru projektů, a další informace o činnosti MAS i jejích partnerů. Za aktualizaci stránek je odpovědný určený pracovník kanceláře MAS.

MAS dále komunikuje s partnery a aktéry v regionu prostřednictvím **e-mailové korespondence, telefonicky i osobně**.

V rámci **propagace SCLLD** pořádá MAS pravidelná setkání s veřejností z členských obcí, na kterých je propagována SCLLD a vysvětleny a zdůrazněny možnosti dotační podpory. Zároveň tato setkání slouží k vyhledávání aktivních lidí, kteří mají zájem o rozvoj regionu.

MAS svojí činnost a SCLLD propaguje také formou tištěných propagačních materiálů, dále informacemi v místních zpravodajích partnerských obcí a rovněž články a rozhovory v regionálním Boleslavském deníku.

Mimo tyto propagační aktivity MAS pořádá **informační semináře** pro jednotlivé cílové skupiny možných žadatelů. Jedná se o semináře o možnostech podpory, ale také např. o předání informací z legislativy, o příkladech dobré praxe apod. Při těchto aktivitách bude MAS využívat další aktéry venkova a také bude spolupracovat v rámci projektů spolupráce s dalšími MAS.

MAS bude vydávat minimálně 1x ročně **Zpravodaj MAS** v listinné formě a čtvrtletně elektronicky. Bude obsahovat aktuality z činnosti MAS i ve vztahu k realizované Strategii CLLD. Bude rozesílán partnerům MAS k uveřejnění a další distribuci v regionu. Bude také zveřejněn na webových stránkách MAS.

Nejúčinnější a nejosvědčenější formou komunikace a propagace je většinou **osobní kontakt**, který umožňuje správnou interpretaci informací a zpětnou vazbu. Výsledkem jsou rovněž osobnější vazby mezi MAS a příslušnými obcemi i dalšími partnery.

Osobní komunikace je rovněž využívána při pravidelných shromáždění partnerů MAS (valná hromada MAS), kde jsou účastníkům mimo jiné předávány informace o činnosti MAS a plánech do budoucna.

MAS bude prezentovat Strategii CLLD i její aktualizace Regionální stálé konferenci.

4.3.3 Animace školských zařízení v OP VVV

MAS bude zajišťovat též animaci školských zařízení na svém území, a to v souladu s úkoly místních akčních skupin v rámci OP VVV, které jsou uvedeny v MPIN a v souladu s pravidly OP VVV.

4.4 Popis spolupráce mezi MAS na národní a mezinárodní úrovni

MAS Boleslavsko má ve své SCLLD naplánovány i **projekty spolupráce na národní úrovni**. S ohledem na výši alokované částky MAS předpokládá realizovat 1 – 2 projekty spolupráce, a to především se sousedními MAS, zejména LAG Podralsko a MAS Svatojiřský les, dále též obcemi i NNO v případě jejich zájmu.

Plánované projekty budou realizovány jako měkké akce, které mají význam a přínos pro všechny spolupracující subjekty. Jedná se o akce:

- propagační
- informační
- osvětové, popř. vzdělávací
- volnočasové,

kteří budou probíhat především formou konferencí, workshopů, exkurzí, přenosů příkladů správné praxe a festivalů, včetně produktů s tím spojených (publikace, brožury, letáky apod.). Zatím nebyla vytvořena žádná konkrétní partnerství, MAS v současné době jedná s budoucími partnerskými MAS o možnostech spolupráce, která by se měla týkat témat, jejichž význam a přínos je pro všechny zúčastněné partnery.

Předpokládá se spolupráce zejména v těchto oblastech:

- rozvoj a propagace cestovního ruchu včetně propagace regionu
- podpora kulturních a sportovních akcí, podpora volnočasových aktivit
- kulturní historické dědictví regionů.

Výstupy těchto projektů budou zaměřeny na více odvětví, minimálně však na 2 odvětví dle CZ-NACE v souladu s podmínkami PRV.

Preferovány budou vícesektorové projekty, jejichž výstupy budou určeny pro cílové skupiny z více sektorů (soukromého, veřejného, neziskového).

V oblasti školství již probíhá **spolupráce při tvorbě Místního akčního plánu** vzdělávání (MAP) se všemi okolními MAS v území ORP Mladá Boleslav, tj. MAS Mladoboleslavský venkov, LAG Podralsko, MAS Svatojiřský les a MAS Český ráj.

Projekty **spolupráce na mezinárodní úrovni** MAS samostatně zatím neplánuje, neboť nemá z důvodu své krátké historie žádné zkušenosti. Jistou nevýhodou je i poloha MAS, která neleží v příhraniční oblasti. Do této spolupráce je MAS připravena se zapojit např. společně s jinou MAS.

4.5 Popis zvláštních opatření pro hodnocení – monitoring a evaluace

Všechna opatření a procesy monitoringu a evaluace bude MAS realizovat v souladu s hlavními metodickými dokumenty, kde jsou podrobně uvedeny přesné požadavky a postupy jednotlivých procesů.

Jedná se zejména o tyto metodické dokumenty: MPIN, Obecné nařízení (č.33), Manuál SCLLD, Metodika evaluace a monitoringu strategie MAS, Smlouva MAS s ŘO, pravidla pro příjemce v konkrétních programech ESIF.

4.5.1 Monitoring

Monitoring strategie je **prostředkem** ke sledování průběhu realizace strategie i k včasné identifikaci rizik nenaplňování cílů strategie.

V rámci monitoringu se hodnotí, jak jednotlivé projekty směřují k naplnění cílů strategie a zda je využití finančních prostředků směrem k dosažení nastavených cílů efektivní. Rovněž je nutné sledovat, zda není nutné aktualizovat cíle a navržená opatření ve vztahu k potřebám v území.

Informace o monitorování průběhu strategií jsou rovněž podkladem pro kontroly a audity.

Cílem monitoringu v MAS je prostřednictvím sběru informací o průběhu realizace projektů konečných příjemců zjistit účinnost a kvalitu pomoci a vytvořit zpětnou vazbu pro evaluaci.

Monitoring zajišťuje:

- Monitorovací výbor MAS, který je zodpovědný za monitoring a hodnocení SCLLD (zpracovává a předkládá ke schválení rozhodovacímu orgánu indikátorový a evaluační plán SCLLD).
- Kancelář MAS

MAS provádí vlastní průběžná vyhodnocování plnění strategie. Spolupracuje s ŘO při průběžném vyhodnocování naplňování finančního plánu a dosahování cílových hodnot indikátorů strategie.

MAS má nastaveny v rámci navržených specifických cílů indikátory z indikátorových soustav IROP, OPZ a PRV, kterých se navržená SCLLD týká.

Sledování plnění indikátorů je prováděno na několika úrovních:

- povinné indikátory za jednotlivé projektové žádosti
- indikátory stanovené MAS přinášející informaci o naplňování cílů SCLLD, ty budou využitelné v procesu evaluace
- indikátory plnění cílů SCLLD, na základě kterých je hodnocena úspěšnost MAS

Monitoring potenciálních vstupů strategie a registrovaných žádostí o podporu

MAS má k dispozici zásobník projektových záměrů z celého regionu MAS Boleslavsko. Tento zásobník tvoří informační základ pro predikci naplňování strategie z hlediska přijatých opatření a zároveň umožňuje předvídat, jakým směrem se bude vyvíjet realizace strategie. Zásobník je pravidelně aktualizován kanceláří MAS na základě komunikace s partnery a dalšími aktéry v území. Registrované žádosti budou sledovány z hlediska naplňování indikátorů z indikátorové soustavy příslušného OP. Zároveň bude sledováno, zda realizací příslušného projektu dochází k naplňování indikátorů stanovených MAS.

Monitoring realizace SCLLD zahrnuje 3 procesy:

- 1) Monitorování realizace jednotlivých projektů
- 2) Průběžné monitorování realizace SCLLD
- 3) Zpráva o plnění SCLLD – půlroční reportovací povinnost

1) Monitorování realizace jednotlivých projektů

V rámci plnění SCLLD MAS Boleslavsko bude kancelář MAS podpořené projekty z výzev pravidelně monitorovat. Bude sledovat naplnění monitorovacích indikátorů. Monitorování indikátorů bude minimálně jednou ročně vždy za danou výzvu zpracováno vedoucím zaměstnancem pro realizaci SCLLD a tyto podklady budou předány rozhodovacímu orgánu MAS ke schválení.

2) Průběžné monitorování realizace SCLLD

Cílem průběžného monitorování realizace strategie je zejména průběžné vyhodnocování naplňování akčního plánu tak, aby bylo možné případně přijmout nezbytná operativní opatření. Průběžné monitorování realizace SCLLD je také nezbytné zajistit s ohledem na jednání orgánů MAS a jednání MAS vůči dalším aktérům.

3) Zpráva o plnění strategie CLLD

MAS provádí prostřednictvím MS2014+ monitorování realizace jednotlivých projektů a také monitorování strategie jako celku. Zprávu o plnění strategie CLLD projednává a schvaluje valná hromada MAS.

MAS monitoruje celkový kontext strategie, může navrhopvat změny ve schválené strategii.

MAS jako nositel strategie Zprávu předkládá 2x ročně (do 15. 1. vždy s použitím údajů k 31. 12., resp. 15. 7. vždy s použitím údajů k 30. 6.).

Zpráva o plnění strategie je přístupná ŘO a příslušným RSK dle příslušnosti strategie. V případě vrácení Zprávy o plnění integrované strategie k úpravám se zdůvodněním výhrad MMR – ORSP je MAS dána lhůta max. 20 pracovních dnů ke zjednání nápravy.

Zpráva o plnění integrované strategie bude obsahovat i informace o celkovém kontextu strategie v rámci regionu.

Součástí Zprávy bude přehled vývoje realizace strategie schválených a realizovaných projektů a plnění podmínek strategie včetně plnění indikátorů, dodržení harmonogramu a finančního plánu.

Na základě hodnocení dosaženého plnění integrované strategie a hodnocení kontextu v rámci regionu může MAS ve Zprávě o plnění integrované strategie navrhnout změny strategie.

Zpráva o plnění integrované strategie slouží jako podklad pro zpracování doporučení pro přípravu harmonogramu výzev a dále jako podklad pro Zprávu o pokroku integrovaných nástrojů, kterou zpracovává MMR – ORSP a která je jedním z podkladů pro zpracování Výroční zprávy o implementaci DoP pro programové období 2014 – 2020.

4) Závěrečná zpráva o plnění strategie CLLD

Do 30 pracovních dnů od ukončení financování posledního projektu strategie CLLD vypracuje a předloží MAS Závěrečnou zprávu o plnění integrované strategie CLLD, jejíž struktura a obsah je stejný jako u pololetních Zpráv o plnění integrované strategie CLLD.

4.5.2 Evaluace

Proces evaluace navazuje na monitoring a slouží k vyhodnocení účinnosti strategie a jejím dopadu na rozvoj území a kvalitu života. V procesu evaluace dochází ke zhodnocení získaných informací o průběhu implementace strategie, které je východiskem pro další směřování tohoto dokumentu. Hodnocení se zaměřuje na relevanci a naplnění cílů (účelnost), dosažení efektivity, hospodárnosti a udržitelnosti.

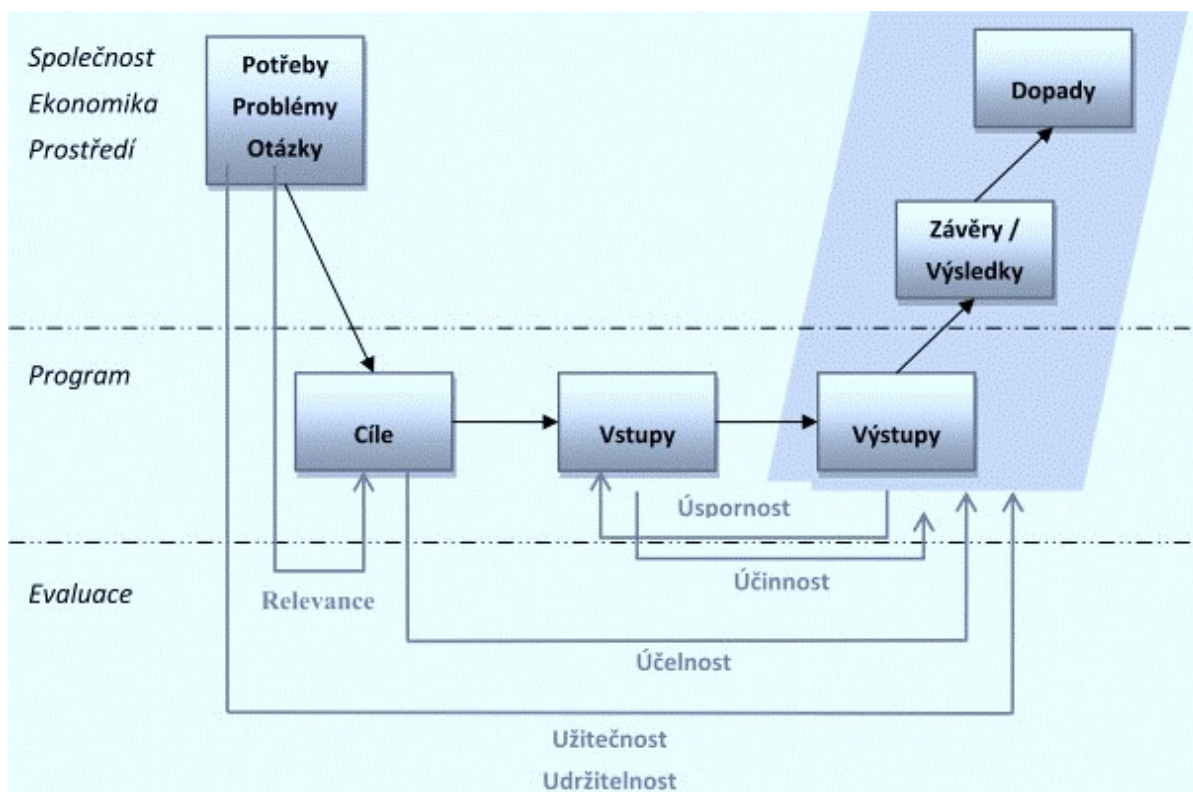
Obrázek č. 8 **Proces evaluace**

Zdroj: Metodický pokyn pro evaluace

4.5.3 Evaluační plán SCLLD

MAS bude provádět **komplexní evaluaci**, tj. zaměří se na evaluaci cílů, evaluaci procesu, výstupů, výsledků a dopadu.

Monitorovací výbor MAS vytvoří **evaluační plán SCLLD**. Plán bude obsahovat zejména popis jednotlivých evaluačních aktivit, termíny jejich uskutečnění, principy práce pro evaluaci, metody sběru dat a metody vyhodnocování.

Z hlediska časového vymezení provede MAS vyhodnocení:

- v průběhu programového období **mid-term evaluaci** (povinná)
- po skončení programového období **ex-post evaluaci**

Mid-term evaluace

MAS provádí povinnou mid-term evaluaci provádění a plnění své SCLLD. Tato mid-term evaluace bude provedena v polovině programového období (pravděpodobně v roce 2018, podle pokynů ŘO) v rámci střednědobého hodnocení SCLLD.

Všechny povinnosti z hlediska evaluací jsou stanoveny v MPIN. Zpracování všech evaluačních výstupů musí respektovat principy a standardy evaluací, pravidla pro sdílení informací a přiměřeně postupy pro sestavení a realizaci evaluačního plánu uvedené v Metodickém pokynu pro evaluace v programovém období 2014–2020.

Mid-term evaluaci **schvaluje programový výbor MAS**, za její provedení odpovídá vedoucí zaměstnanec pro realizaci SCLLD.

Závěry této evaluace budou jedním ze zdrojů pro aktualizaci strategie CLLD.

Proces evaluace SCLLD dle Metodiky evaluace a monitoringu strategie MAS

Proces	Popis	Termín/frekvence	Provádí / odpovídá
Mid-term evaluace SCLLD	<p>MAS provádí povinnou mid-term evaluaci SCLLD (střednědobé hodnocení v polovině období).</p> <p>Mid-term evaluace se provádí v polovině programového období (zpravidla tři roky po schválení programu).</p> <p>Zkoumá pokrok dosažený na cestě k naplňování cílů.</p>	<p>Dle evaluačního plánu Dohody o partnerství (verze 12/2014) je realizace mid-term evaluace SCLLD plánována na 2. kvartál 2018 až 1. kvartál 2019</p>	<p><i>Provádí:</i> Za provedení odpovídá vedoucí zaměstnanec pro realizaci SCLLD, který může konkrétními aktivitami pověřit pracovníky kanceláře MAS</p> <p><i>Schvaluje:</i> Rozhodovací orgán MAS</p>

I. Pracovní skupina pro přípravu a zpracování SCLLD

Mgr. Jana Štěpánová, ředitelka ústavu a vedoucí pracovník pro realizaci SCLLD - garant a koordinátor tvorby SCLLD

RNDr. Jana Bímová, předsedkyně správní rady – odpovědnost za zpracování jednotlivých částí SCLLD

Radim Šimáně, člen správní rady a předseda monitorovacího výboru – odpovědnost za zpracování kapitoly Monitoring a evaluace

Bc. Veronika Bímová, stážistka – sběr a zpracování dat v analytické části SCLLD

Odborní konzultanti:

PhDr. Oldřich Čepelka, Ing. Stanislav Jäger – odborné vedení a konzultace analytické a návrhové části SCLLD

II. Informační zdroje

1) Data a fakta

Zdroje dat a informací o regionu:

- anketa mezi obyvateli, podnikateli, zájmovými organizacemi a spolky
- vyplněné dotazníky z měst a obcí, firem a NNO
- závěry komunitních setkání a pracovních porad v MAS
- IPRÚ Mladá Boleslav
- ČSÚ - data pro MAS a další, vč. SLDB 2011

2) Metodické materiály

Common Guidance of the European Commission's Directorates - General Agri, Empl, Mare and Regio on Community-Led Local Development in European Structural and Investment Funds , 29 April 2013. (česky viz Společné 2013)
Čepelka, O. Analýza střednědobých hodnocení Strategických plánů Leader (Tima Liberec pro MZe ČR v rámci průběžného hodnocení PRV 2007-14), říjen 2012.
Čepelka, O. Místní akční skupiny v ČR v roce Pět , Tima Liberec, Liberec 2008.
Elektronická metodická podpora rozvojových dokumentů obcí , dostupné na http://mmr.cz/cs/Podpora-regionu-a-cestovni-ruch/Regionalni-politika/Rozvoj-obci/Elektronicka-metodicka-podpora-rozvojovych-dokumen ,
Jak se vám líbí náš venkov? Příklady dobré praxe spolupráce obcí v místních akčních skupinách (výstup projektu „MAS jako nástroj spolupráce obcí pro efektivní chod úřadů“), Sdružení místních samospráv ČR, srpen 2015
Metodický pokyn pro využití integrovaných nástrojů v programovém období 2014–2020 , Ministerstvo pro místní rozvoj ČR, verze 2, listopad 2015
Metodický pokyn pro řízení výzev, hodnocení a výběr projektů v programovém období 2014–

2020, Ministerstvo pro místní rozvoj ČR, Národní orgán pro koordinaci a řízení Dohody o partnerství, 24. července 2014.
Národní strategie rozvoje sociálních služeb na období 2016 – 2025, MPSV 2015 (před schválením vládou ČR)
Project Evaluation Guidelines, Queensland Treasury, Brisbane 1997.
Targeting Territorial Specificities and Needs in Rural Development Programmes. Final Step 2 Report, European Network for Rural Development - Thematic Working Group 1, 2010.
Trendy ve venkovských regionech ČR (nepubl. pracovní materiál), Tima Liberec, 2015
Zásady tvorby a používání indikátorů v programovém období 2014–2020, Metodický pokyn, Ministerstvo pro místní rozvoj ČR, březen 2014.

3) Strategie a koncepce

Přehled použitých strategií a koncepcí rozvoje je uveden v kapitole 3.4 Vazba na strategické dokumenty.

III. Seznam použitých zkratk

AOPK	Agentura ochrany přírody a krajiny
ASZ	Agentura pro sociální začleňování
CLLD	Komunitně vedený místní rozvoj
DPČ	Dohoda o pracovní činnosti
DPP	Dohoda o provedení práce
DSO	Dobrovolný svazek obcí
EZFRV	Evropský zemědělský fond pro rozvoj venkova
FMP	Fond malých projektů
HPP	Hlavní pracovní poměr
HZS	Hasičský záchranný sbor
CHKO	Chráněná krajinná oblast
IROP	Integrovaný regionální operační program
IPRÚ	Integrovaný plán rozvoje území
JPO	Jednotka požární ochrany
LEADER	Liaisons entre Actions de Développement de l'Economie Rurale (Propojování aktivit hospodářského rozvoje venkova)
MAP	Místní akční plán rozvoje vzdělávání
MAS	Místní akční skupina
MMR	Ministerstvo pro místní rozvoj
MPSV	Ministerstvo práce a sociálních věcí
MV ČR	Ministerstvo vnitra České republiky
MZE	Ministerstvo zemědělství

NKP	Národní kulturní památka
NNO	Nestátní neziskové organizace
NPÚ	Národní památkový ústav
OAK	Okresní agrární komora
OHK	Okresní hospodářská komora
OP	Operační program
OPZ	Operační program Zaměstnanost
PO	příspěvková organizace
PR	Programový rámec
PRV	Program rozvoje venkova
ŘO	Řídící orgán
SC	Specifický cíl
SCLLD	Strategie komunitně vedeného místního rozvoje
SLDB	Sčítání lidu, domů a bytů
ÚSES	Územní systém ekologické stability
ZPF	Zemědělský půdní fond

IV. Seznam grafů

Graf č. 1	Struktura obcí MAS podle počtu obyvatel	10
Graf č. 2	Vývoj počtu obyvatel na území MAS v období let 2001-2014	12
Graf č. 3	Věková struktura obyvatelstva v roce 2014	12
Graf č. 4	Vzdělanostní struktura obyvatel území MAS v roce 2011	14
Graf č. 5	Počty narozených dětí na území MAS mezi lety 2002 – 2014	18
Graf č. 6	Struktura zaměstnanosti obyvatelstva dle oborů	22
Graf č. 7	Struktura zaměstnanosti obyvatelstva dle ekonomických sektorů	23
Graf č. 8	Míra nezaměstnanosti na území MAS	24
Graf č. 9	Využití ploch na území MAS v roce 2014	32
Graf č. 10	Počet subjektů pracujících v zemědělství mezi lety 2008 – 2014	32

V. Seznam obrázků

Obrázek č. 1	Mapa území MAS	8
Obrázek č. 2	Sociálně vyloučené lokality ve Středočeském kraji	16
Obrázek č. 3	Mapa silnic a železnic v regionu MAS	28
Obrázek č. 4	Koeficient ekologické stability na území ČR	35
Obrázek č. 5	Schéma prioritních oblastí rozvoje	77
Obrázek č. 6	Organizační schéma MAS	140
Obrázek č. 7	Schéma – kancelář MAS	144
Obrázek č. 8	Proces evaluace	158

VI. Seznam tabulek

Tabulka č. 1	Obce na území MAS	9
Tabulka č. 2	Vývoj počtu obyvatel a hustoty zalidnění na území MAS	11
Tabulka č. 3	Index stáří v jednotlivých obcích na území MAS v roce 2014	13
Tabulka č. 4	Vzdělanostní struktura obyvatelstva v obcích MAS podle SLDB	15
Tabulka č. 5	Vývoj počtu domů na území MAS Boleslavsko v porovnání se SK a ČR	17
Tabulka č. 6	Podíl nově postavených domů v období 2001 – 2014 na území MAS	17
Tabulka č. 7	Počty narozených dětí na území MAS	18
Tabulka č. 8	Přehled mateřských škol na území MAS v roce 2014.....	19
Tabulka č. 9	Přehled základních škol na území MAS v roce 2014.....	19
Tabulka č. 10	Vybavenost území MAS školskými zařízeními v roce 2014	20
Tabulka č. 11	Podnikatelské subjekty na území MAS v roce 2014.....	21
Tabulka č. 12	Vybavenost území MAS zdravotnickými zařízeními v roce 2014.....	25
Tabulka č. 13	Skladba zemědělské a nezemědělské půdy na území MAS v roce 2014	31
Tabulka č. 14	Seznam přírodních památek na území MAS.....	34
Tabulka č. 15	Koeficient ekologické stability v obcích MAS v roce 2014	35
Tabulka č. 16	Jednotky požární ochrany v regionu MAS.....	39
Tabulka č. 17	Přehled evidovaných nemovitých kulturních památek na území MAS	45
Tabulka č. 18	Přehled ÚPD a dalších strategických dokumentů obcí MAS.....	47
Tabulka č. 19	Provázanost operačních programů a specifických cílů MAS.....	87
Tabulka č. 20	Provázanost návrhové části na úrovni cílů a opatření.....	90
Tabulka č. 21	Promítnutí vazby SCLLD a programu rozvoje území SK	93
Tabulka č. 22	Struktura programových rámců včetně znázornění vazeb na aktivity mimo programové rámce.....	96
Tabulka č. 23	Provázanost SC a opatření SCLLD napříč programovými rámci	98
Tabulka č. 24	Přehled opatření a aktivit programového rámce IROP.....	99
Tabulka č. 25	Přehled pravděpodobné alokace na programový rámec IROP.....	108
Tabulka č. 26	Hodnoty MAS pro specifická kritéria OPZ.....	109
Tabulka č. 27	Přehled opatření a aktivit programového rámce OPZ.....	109
Tabulka č. 28	Přehled pravděpodobné alokace na programový rámec OPZ	125
Tabulka č. 29	Přehled fichí a jejich vazeb na aktivity SCLLD a na články Nařízení PRV	126
Tabulka č. 30	Přehled předpokládané alokace na programový rámec PRV	134
Tabulka č. 31	Časový harmonogram vyhlášení výzev a předpokládané alokace	135
Tabulka č. 32	Grafické znázornění přístupu napříč programovými rámci, koincidenční matice.....	136